PROLETARI DIN TOATE ȚĂRILE, UNIȚI-VĂ!

Scânteia

Organ al Comitetului Central al P.M.R.

ANUL XXIII Nr. 2843 | Sâmbătă 12 Decembrie 1953 | 4 PAGINI - 20 BANI

In interiorul ziarului:

In locul administrației corupte a primăriilor burgheze — activitatea rodnică a sfaturilor populare (pag. 2-a).

FOILETON: **V. Sebastian, P. Dinescu** — Trei porunci (pag. 3-a).

Semnarea planului de muncă pentru aplicarea convenției de colaborare culturală între R. P. Română și R. Cehoslovacă (pag. 3-a).

Plenara C.C. al Partidului Comunist Italian (pag. 3-a).

VIAȚA DE PARTID: **M. Rotaru** — Comuniștii din S.M.T. și problemele producției (pag. 3-a).

Incheierea lucrărilor celei de a 8-a sesiuni a Adunării Generale a O.N.U. (pag. 3-a).

Știința sovietică în slujba vieții (pag. 3-a).

Ecouri ale presei din străinătate la discursul președintelui Eisenhower (pag. 4-a).

V. Bârlădeanu — Cine a săvârșit atrocități în Coreea — *Cuvântul unui martor ocular* — (pag. 4-a).

Prizonieri de război sud-coreeni nu doresc să se repatrieze (pag. 4-a).

Succesul artiștilor sovietici la Paris (pag. 4-a).

Măsuri pentru ridicarea nivelului de trai al oamenilor muncii din R. D. Germană (pag. 4-a).

Unitatea frățească a oamenilor muncii din patria noastră

Poporul nostru liber, stăpân pe soarta sa, participant activ la conducerea treburilor obștești, se pregătește intens pentru importantul eveniment politic dela 20 Decembrie — alegerile de deputați în sfaturile populare.

Campania de pregătire a alegerilor înfățișează o minunată imagine a unității și frăției indestructibile între poporul român și minoritățile naționale din patria noastră. In sutele de adunări populare, alături de cei mai buni și mai destoinici fii ai poporului muncitor român, au fost propuși drept candidați în alegeri numeroși oameni ai muncii din rândurile minorităților naționale, ca Sárosi Adalbert, Birthälmer Rudolf, Jiva Stanoev, Rabinovici Elsa și mulți alții. Frăția oamenilor muncii din țara noastră, fără deosebire de naționalitate, este unul din nesecatele izvoare ale tăriei și trăiniciei orânduirii noastre de stat.

Amintească-și oamenii muncii din rândurile minorităților naționale viața de umilință, de batjocură și de cumplită prigoană la care-i osândise regimul burghezo-moșieresc. Prefecții, primarii, perceptorii, jandarmii, toată clica de vătafi ai claselor exploatatoare, aveau mână liberă să jefuiască și să schingiuiască pe oamenii muncii din rândul minorităților naționale — forțați să plătească impozite sporite, să îndure primii loviturile șomajului, socotiți vinovați „din oficiu" la judecată, batjocoriți și bătuți de bandele huliganice, exterminați în deportări, pogromuri și masacre.

Naționalismul sălbatic, ca politică oficială a statului burghezo-moșieresc, a servit deopotrivă exploatatorilor de orice neam drept principală armă pentru dezbinarea oamenilor muncii, pentru menținerea lor în lanțurile robiei capitaliste, pentru exploatarea și asuprirea cruntă a tuturor celor ce muncesc, indiferent de naționalitatea lor. Experiența istorică i-a învățat pe oamenii muncii români că naționalismul și șovinismul claselor exploatatoare n'au lovit numai în minoritățile naționale, ci au lovit cu putere și în interesele poporului român, slăbindu-i unitatea de luptă, ajutând burgheziei și moșierimii să-și întărească exploatarea, să instaureze fascismul, să târască România în criminalul război antisovietic, care a adus patria noastră pe pragul catastrofei.

Incă în anii crânceni ai dominației burgheziei și moșierimii, clasa muncitoare, condusă și educată de partidul ei internaționalist, s'a împotrivit eroic valului murdar al naționalismului și rasismului burghez. Nici teroarea, nici ocnele burgheziei nu i-au putut împiedica pe cei mai buni fii ai poporului, în frunte cu comuniștii, să militeze neobosit pentru unirea maselor muncitoare, fără deosebire de naționalitate, să explice maselor că numai lupta comună, pentru doborîrea puterii exploatatorilor și instaurarea puterii celor ce muncesc le va aduce izbăvirea de jugul oricărei exploatări și asupriri naționale.

Dezrobirea patriei noastre de către glorioasele forțe armate ale Uniunii Sovietice și instaurarea regimului democrat-popular au deschis o pagină nouă în istoria poporului român și a minorităților naționale. Inspirându-se din înțeleapta învățătură leninist-stalinistă în problema națională, din politica consecvent internaționalistă a gloriosului P.C.U.S. și din mărețul exemplu al Statului Sovietic multinațional — partidul și statul nostru democrat-popular au pus capăt cu mână fermă politicii de sălbatică asuprire națională, înfăptuind deplina egalitate în drepturi între poporul român și minoritățile naționale. Prin Rezoluția Biroului Politic al C.C. al P.M.R. în chestiunea națională, adoptată acum cinci ani, în Decembrie 1948, partidul nostru a trasat un program al întăririi unității frățești a poporului român și minorităților naționale.

Alături de oamenii muncii români, fiii minorităților naționale participă activ la opera de conducere a treburilor obștești. 77 de deputați din sânul minorităților naționale fac parte din Marea Adunare Națională, iar peste 13.000 sunt deputați în actualele sfaturi populare. Oameni ai muncii de diferite naționalități ocupă posturi de răspundere în aparatul de stat, în armată, în justiție. Folosirea limbii materne în administrație, în justiție, în învățământ, este un drept inalienabil al minorităților naționale din țara noastră. Dezvoltarea culturii lor naționale nu numai că este pe deplin liberă, dar se și bucură de încurajarea și de sprijinul neprecupețit al statului democrat-popular. In țara noastră funcționează pentru minoritățile naționale mii de școli elementare și medii, 8 institute superioare cu 16 facultăți, 6 teatre, o operă de stat, peste 1800 de cămine culturale și case de citit.

Regimul democrat-popular a ridicat pe o treaptă mai înaltă rezolvarea democratică a problemei naționale prin crearea Regiunii Autonome Maghiare a R.P.R., prin dezvoltarea economică și culturală a raioanelor locuite de mase compacte din sânul minorităților naționale.

Ca un părinte plin de grijă pentru toți fiii săi, statul democrat-popular apără nesovăitor interesele tuturor oamenilor muncii, fără deosebire de naționalitate, orice îngrădire sau stabilire de privilegii pe temeiul rasei sau naționalității fiind aspru pedepsite de legile țării.

Insuflețiți de un fierbinte patriotism, de dragoste și atașament față de cauza întăririi și înfloririi scumpei noastre Republici Populare, oamenii muncii din țara noastră, fără deosebire de naționalitate, își pun întreaga lor pricepere și energie creatoare în slujba înfăptuirii programului de măsuri economice elaborat de partid și guvern. Ei pășesc umăr la umăr în întrecerea socialistă pentru îndeplinirea planului de stat, pentru sporirea producției și ridicarea continuă a productivității muncii, pentru reducerea prețului de cost, pentru produse de bună calitate. Poporul stimează și prețuește munca harnică a unor stahanoviști, ingineri și tehnicieni ca: Aurel Moldovan, Constantin Munteanu, Marin Miriță, Gáll Rozalia, Brekner Wilhelm, Țăranu Radivoi, Maier Rubin ș.a., care obțin succese în lupta pentru dezvoltarea economiei naționale, pentru făurirea unei abundențe de produse de consum.

Forța și rodnicia muncii înfrățite își găsesc deasemeni o minunată expresie în numeroasele gospodării colective și întovărășiri agricole în care muncesc laolaltă țărani muncitori români, maghiari, germani, sârbi, tătari etc., făurindu-și în comun o viață îmbelșugată și cultă. Răspunzând ajutorului sporit acordat de statul democrat-popular, numeroși țărani muncitori de diferite naționalități muncesc cu hărnicie în gospodăria lor individuală pentru sporirea producției agricole, pentru dezvoltarea creșterii animalelor.

Viața liberă a oamenilor muncii din patria noastră, fără deosebire de naționalitate, contrastează în modul cel mai izbitor cu situația din lumea capitalistă, unde exploatarea sălbatică a maselor muncitoare, fascizarea și pregătirile de război merg mână în mână cu cea mai crâncenă prigoană națională și discriminare rasială. Teroare și linșaj pentru negri în S.U.A., salarii de zeci de ori mai mici pentru muncitorii indigeni din colonii și țări dependente, țarcuri de sârmă ghimpată păzite de poliție pentru indienii din Africa de Sud, bombardiere împotriva populației lipsite de apărare în Kenya — iată fața hidoasă a sălbaticului naționalism și rasism burghez.

Marile succese dobândite de partid și de statul democrat-popular în rezolvarea democratică a problemei naționale nu trebue să tocească vigilența împotriva naționalismului burghez. Să nu uităm că naționalismul este una din armele cele mai veninoase folosite în permanență de rămășițele claselor exploatatoare răsturnate dela putere, de elementele capitaliste, de cercurile imperialiste agresive, de toți vrăjmașii de moarte ai poporului nostru, ai vieții sale noi, ai păcii și socialismului. O îndatorire permanentă a fiecărui comunist, a fiecărui om al muncii este aceea de a demasca și combate fără crutare orice manifestare fățișă sau ascunsă a naționalismului burghez în viața de toate zilele, în ideologie, în cultură, orice încercare de propovăduire a ideii mincinoase despre „unitatea" între exploatatorii și exploatații de același neam.

Prietenia frățească a oamenilor muncii din țara noastră, fără deosebire de naționalitate, înzecește forțele poporului în opera de construire a socialismului. Să apărăm și să întărim mereu această prietenie, să muncim neobosit pentru educarea oamenilor muncii, a tineretului, în spiritul frăției între poporul român și minoritățile naționale.

Activitatea sfaturilor populare constitue un vast teren al întăririi unității frățești a poporului român cu minoritățile naționale. In cadrul sfaturilor populare oamenii muncii de toate naționalitățile muncesc umăr la umăr pentru dezvoltarea economică și culturală a tuturor regiunilor și raioanelor țării. Principala îndatorire a viitoarelor sfaturi populare este aceea de a atrage consecvent în activitatea lor cele mai largi mase de oameni ai muncii, fără deosebire de naționalitate, de a întări și consolida neobosit legăturile lor cu masele — izvorul nesecat al forței și vitalității statului democrat-popular. Toți oamenii muncii sunt profund interesați să participe cât mai activ la desfășurarea campaniei electorale, contribuind prin propunerile și criticile lor la îmbunătățirea activității sfaturilor populare.

La 20 Decembrie, alături de poporul muncitor român, oamenii muncii aparținând minorităților naționale își vor da votul cu deplină încredere candidaților Frontului Democrației Populare; ei vor vota pentru întărirea regimului democrat-popular, pentru înflorirea patriei iubite — Republica Populară Română — pentru înfăptuirea politicii partidului și guvernului de construire a societății socialiste, de făurire a unui trai îmbelșugat pentru toți cei ce muncesc.

Ansamblul Teatrului Dramatic de Stat „Mossoviet" din Moscova a plecat spre patrie

Vineri după amiază, Ansamblul Teatrului Dramatic de Stat „Mossoviet" din Moscova a părăsit Iașul, îndreptându-se spre patrie. In piața gării au venit, pentru a-și lua rămas bun dela strălucitii soli ai teatrului sovietic, reprezentanți ai comitetelor regional și orășenesc de partid, reprezentanți ai sfaturilor populare regional și orășenesc și ai organizațiilor de masă, sute de oameni ai muncii din întreprinderile și instituțiile ieșene, oameni de știință și artă, studenți.

A fost de față I. V Civiliov, consulul sovietic la Iași. Tov. Gh Chitic, prim secretar al comitetului regional de partid și C. Costea, secretar al comitetului regional A R L U.S., au mulțumit solilor artei sovietice pentru minunatele spectacole prezentate la Iași.

In numele artiștilor Teatrului „Mossoviet", I. A. Zavadschi, artist al poporului din U.R.S.S., laureat al Premiului Stalin, regizor principal al teatrului, a spus cu acest prilej: „Luându-ne rămas bun dela dumneavoastră, ne luăm totodată rămas bun dela întregul popor român care ne-a devenit atât de drag. Vă mulțumim tuturor pentru dragostea frățească cu care ne-ați înconjurat atâta timp. Vom purta întotdeauna cu noi amintirea caldei voastre prietenii, amintirea vrednicului popor român".

Oamenii muncii din Iași au făcut oaspeților o călduroasă manifestație de prietenie, ovaționând îndelung pe solii artei sovietice și manifestând pentru prietenia de nezdruncinat dintre poporul român și poporul sovietic. (Agerpres)

Prind viață hotărîrile guvernului și partidului cu privire la ridicarea nivelului de trai

Prin magazinele din Capitală

Partidul și guvernul acordă o atenție deosebită îmbunătățirii aprovizionării oamenilor muncii cu produse de larg consum.

Traducând în viață prevederile plenarei lărgite a C.C. al P.M.R. din 19-20 August, muncitorii, tehnicienii și inginerii din industria ușoară își intensifică eforturile în întrecerea socialistă, pentru a pune la dispoziția populației muncitoare — prin comerțul de stat și cooperatist — produse mai multe, de bună calitate și în sortimente cât mai variate.

In clișeu: Intr'unul din raioanele de stofe ale magazinului universal „București".

Taxe reduse

Printre numeroasele măsuri luate de partid și guvern, după plenara lărgită din August a C.C. al P.M.R., în vederea ridicării nivelului de trai al oamenilor muncii, se numără și Hotărîrea Consiliului de Miniștri privind reducerea tarifului de energie electrică pentru luminat și utilizări casnice.

Este știut că cu cât înaintăm spre iarnă, consumul de energie electrică este mai mare. In luna Octombrie am plătit 17 lei pentru curentul consumat. Cu câteva zile în urmă, când soția mea a mers să plătească taxele pentru energia electrică consumată pe luna Noembrie, în loc să dea, așa cum era de așteptat, mai mult decât în Octombrie, a plătit numai 12,50 lei. Și aceasta datorită faptului că guvernul a hotărît reducerea tarifului de energie electrică pentru luminat și utilizări casnice cu 35% în medie pe țară.

Dacă ținem seamă că la suma economisită în urma acestei reduceri se adaogă sumele provenite din celelalte înlesniri hotărîte recent de guvern și partid, este limpede că bugetul familiei mele crește simțitor. De munca noastră, a tuturor depinde ca el să crească și mai mult.

AUGUSTIN GARDALEANU
maistru laminorist, uzinele
„Boleslaw Bierut"-București

Puternic imbold în muncă

In întreprinderea noastră a fost primit cu multă bucurie Decretul Prezidiului Marii Adunări Naționale privind reducerea impozitului asupra salariilor muncitorilor, tehnicienilor, inginerilor și funcționarilor și a impozitului asupra veniturilor oamenilor de litere, artă și știință. Colectivul întreprinderii noastre a văzut în această măsură, ca și în celelalte măsuri luate în ultimul timp de partid și guvern, o nouă dovadă a grijii și preocupării partidului și guvernului pentru ridicarea necontenită a nivelului de trai al oamenilor muncii.

Chiar din luna trecută, atât eu, cât și ceilalți tovarăși, am simțit avantajele pe care le aduc oamenilor muncii prevederile acestui decret. Depășind sarcinile de producție, eu am realizat în luna Noembrie un câștig de 871 lei. Inainte, pentru acest câștig eu trebuia să plătesc un impozit de 108,35 lei. Acum, în urma reducerii impozitului asupra salariilor, am plătit drept impozit numai 75.61 lei, adică cu 32,74 lei mai puțin.

Și, ca mine, toți muncitorii și tehnicienii fabricii noastre au primit luna trecută sume mai mari, drept câștig, în urma reducerii impozitului pe salarii.

Muncitorii și tehnicienii fabricii noastre sunt conștienți că sporirea permanentă a producției și productivității muncii este calea sigură care duce la ridicarea nivelului de trai al celor ce muncesc. Ei au îndeplinit până în ziua de 21 Noembrie sarcinile anuale de plan la producția globală. La obținerea acestui succes o contribuție importantă a adus și echipa noastră. In luna Noembrie, ea s'a situat în fruntea întrecerii socialiste dintre echipele fabricii.

Ca șef de echipă mă voi strădui să-mi organizez din ce în ce mai bine munca, să sprijin eforturile pe care membrii echipei le depun pentru sporirea continuă a producției și productivității muncii. Noi ne vom strădui să dovedim prin fapte dragostea și atașamentul nostru față de partid, care pune în centrul preocupărilor sale grija pentru îmbunătățirea condițiilor de trai ale omului muncitor.

ION AVRAM
șef de echipă
fabrica „13 Decembrie"-București

Țăranii muncitori din Vințul de Jos au primit în proprietate terenuri din rezerva de stat

ALBA IULIA (dela redacția ziarului „Steaua Roșie"). Hotărîrea guvernului cu privire la trecerea unor terenuri-rezerve de stat în folosință veșnică a unor gospodării colective și în proprietatea unor țărani muncitori cu pământ puțin și cu familii numeroase a fost primită cu multă bucurie de către colectiviștii și țăranii muncitori din raionul Alba.

Zilele trecute a început predarea unor terenuri-rezerve de stat țăranilor muncitori cu pământ puțin și cu familii numeroase din comuna Vințul de Jos.

Țăranii muncitori din această comună primesc în proprietate personală peste 50 hectare teren arabil.

Printre cei care au primit până acum pământ sunt și țăranii muncitori Voju Nicolae, Silivestru Ilie și Albu Nicolae. Silivestru Ilie avea înainte numai 29 ari de pământ; acum a primit un hectar și 39 ari teren-rezervă de stat. Albu Nicolae a primit un hectar teren, Voju Nicolae un hectar și 15 ari.

In comuna Vințul de Jos, au primit în proprietate pământ-rezervă de stat și numeroși țărani muncitori întovărășiți. Apolzan Gheorghe, de pildă, a primit peste un hectar, iar Tomușca Nicolae, peste două hectare teren.

Ca răspuns pentru grija statului nostru democrat-popular față de cei ce muncesc, țăranii muncitori care au primit pământ și-au manifestat hotărîrea de a munci în așa fel, încât roadele ce le obțin de pe pământul lor să fie cât mai bogate.

Imi voi construi locuință proprie

Cu mai bine de o săptămână în urmă, ziarele au adus și în uzina noastră vestea despre Hotărîrea Consiliului de Miniștri al Republicii Populare Române cu privire la acordarea de credite pentru construcția de locuințe pe baza cooperării între locatari și pentru construcția de locuințe individuale.

Incă de mult aveam dorința să-mi construiesc o casă proprie. Insă, la fel ca toți muncitorii din țara noastră, din cauza mizeriei în care eram nevoit să-mi duc viața sub blestematul regim burghezo-moșieresc, nici nu mă puteam gândi la un asemenea lucru. Pe atunci stăteam într'un grajd, pe care patronul mi-l dăduse drept locuință.

In regimul de democrație populară viața mea s'a schimbat mult. Statul nostru, al celor ce muncesc, ne ajută să lichidăm greaua moștenire lăsată de regimul moșierilor și capitaliștilor.

Prin recenta Hotărîre cu privire la construirea de locuințe pe baza cooperării între locatari și la construcția de locuințe individuale se vor aduce noi îmbunătățiri condițiilor de locuit ale oamenilor muncii. Acum îmi voi vedea și eu dorința împlinită. M'am sfătuit cu familia mea, mi-am socotit economiile și am hotărît să solicit credit pentru construirea unei locuințe proprii.

Gândul că voi avea posibilitatea să-mi construiesc o casă nouă mă face să muncesc cu și mai multă nădejde în întrecerea socialistă, pentru sporirea producției și productivității muncii, pentru reducerea prețului de cost.

EMIL ROȘU
ajustor stahanovist, secția motoare,
uzinele „23 August"

Pentru sănătatea omului muncitor

In vitrinele farmaciilor au apărut, afișate la locuri vizibile, listele noilor prețuri ale medicamentelor. Cetățenii cumpără azi medicamente la prețuri mai mici uneori cu 60%. Printre cele 1200 specialități farmaceutice ale căror prețuri au fost reduse se numără și medicamente mult căutate ca penicilina, streptomicina, vitamina B, etc.

Reducerea substanțială a prețului medicamentelor a fost primită cu o vie satisfacție de oamenii muncii.

In anii stăpânirii patronilor, muncitoarele din fabrica noastră lucrau în condiții neomenești.

Din cauza geamurilor sparte, în întreaga fabrică era un curent de nesuportat. Praful și scama pluteau în permanență în aer, deoarece nu exista sistem de aerisire. Iarna, aproape că înghețam lângă mașini. Munca aceasta grea și istovitoare ne-a șubrezit sănătatea. Eu am căpătat reumatism, tovarășa Enache Ștefania, bronșită, și foarte multe muncitoare s'au îmbolnăvit de lumbago și de astmă. Am încercat noi să ne îngrijim sănătatea în acele vremuri, dar n'am izbutit. Salariul pe care-l primeam nu ne ajungea să cumpărăm de-ale mâncării, dar-mi-te să ne procurăm medicamentele necesare, care erau extrem de scumpe.

Azi trăim și muncim în condiții tot mai bune. Sălile de lucru dela fabrica noastră sunt bine încălzite. Deasupra fiecărei mașini se găsesc tuburi de aerisire și absorbție a scamei, în fiecare secție sunt truse sanitare cu medicamente, etc. In caz de boală, muncitoarele merg la dispensarul fabricii sau sunt internate în staționar, unde primesc îngrijire medicală și medicamente în mod gratuit.

Recenta Hotărîre a Consiliului de Miniștri cu privire la reducerea prețului la medicamente este o nouă dovadă a grijii partidului și guvernului pentru sănătatea oamenilor muncii.

Cunosc cazul muncitoarei Sofia Popa dela secția preparații care, îmbolnăvindu-se, a trebuit să-și facă un tratament cu penicilină, sulfamide, vitaminele B1 și C. Ea a putut să-și procure cu ușurință aceste medicamente, care în total n'au costat-o prea mult. Tov. Popa a cumpărat fiole a 200.000 unități penicilină cu 12 lei bucata, în loc de 25,16 lei cât costa înainte, o cutie de fiole cu vitamina B1 pentru care a plătit 9,45 lei, în loc de 17,19 lei cât era prețul înainte etc. Deasemeni ea a primit din fondurile de asigurări sociale un ajutor de 300 lei pentru procurarea de medicamente.

In fiecare nouă măsură noi simțim grija partidului și guvernului pentru îmbunătățirea necontenită a traiului nostru.

ANA PAUN
maistru șef la secția finisaj
a fabricii „F.R.B."

Grija pentru copiii oamenilor muncii

Sunt țesătoare la fabrica „Dacia" din București.

Am doi copii — Aurel și Ștefania. Amândoi sunt îngrijiți la creșa de pe lângă întreprindere. Atât creșa cât și căminul de zi al fabricii noastre sunt bine amenajate și înzestrate cu toate cele necesare. Copiii noștri primesc aici o educație sănătoasă și o îngrijire deosebită. Noi, muncitoarele, mergem acum la lucru fără teama că, în timpul cât muncim în fabrică, copiii noștri ar duce lipsă de ceva. La creșă, copiii noștri primesc întotdeauna lapte, carne, dulceață, biscuiți, griș, precum și alte alimente necesare dezvoltării lor. In trecut, pe vremea când fabricile erau ale capitaliștilor, ne era foarte greu să ne procurăm asemenea alimente pentru copiii noștri. Astăzi, alimentația copiilor la creșă este din ce în ce mai bună.

Până la apariția Hotărîrii guvernului cu privire la reducerea cu 50% a contribuției părinților pentru întreținerea copiilor la creșe și cămine, eu plăteam lunar pentru cei doi copii ai mei suma de 24 lei. Acum plătesc numai 12 lei, adică pe jumătate decât înainte.

Grija cu care partidul și guvernul înconjoară pe oamenii muncii, preocuparea pentru ridicarea continuă a nivelului de trai al celor ce muncesc — preocupare oglindită prin numeroasele măsuri luate în urma plenarei din August — ne însuflețesc în lupta pentru a spori necontenit producția și productivitatea muncii, pentru a produce pânză mai multă și de calitate superioară.

ILINCA MINCU
țesătoare fruntașă
fabrica „Dacia"-București

Imbunătățirea regimului de pensionare

Ca urmare a prevederilor plenarei lărgite a C.C. al P.M.R. din August, în legătură cu ridicarea limitei minime a pensiilor și îmbunătățirea regimului de pensionare, Consiliul de Miniștri al R.P.R. a elaborat o Hotărîre privind aprobarea Deciziei Nr. 4 a Consiliului Central al Sindicatelor din R.P.R., pentru acordarea drepturilor de pensie în cadrul Asigurărilor Sociale de Stat.

Această Decizie aduce o serie de îmbunătățiri vechiului regim de pensionare în caz de bătrânețe și invaliditate și lărgește drepturile pe care le au pensionarii, familiile lor, precum și urmașii acestora.

Lărgirea drepturilor pensionarilor și urmașilor lor

Decizia prevede că muncitorii, inginerii și tehnicienii care lucrează în profesiunile cu condiții de muncă grele sau vătămătoare sănătății, (așa cum prevede anexa Nr. 1 la această Decizie), au dreptul la pensie de bătrânețe după cum urmează: bărbații, dacă au împlinit vârsta de 55 ani și dacă au cel puțin 25 ani vechime în câmpul muncii, dintre care cel puțin 20 ani în aceste munci; femeile, dacă au împlinit vârsta de 52 ani și dacă au cel puțin 20 ani vechime în câmpul muncii, dintre care 15 ani în aceste munci. Muncitorii, inginerii și tehnicienii care lucrează în profesiunile cu condiții grele de muncă sau vătămătoare sănătății (anexa Nr. 2) au dreptul la pensie de bătrânețe dacă au împlinit vârsta de 50 ani și dacă au cel puțin 20 ani vechime în câmpul muncii, dintre care cel puțin 10 ani în aceste munci. Decizia stabilește deasemenea condițiile și cuantumul de pensie pentru pensionarii care își continuă activitatea în câmpul muncii.

Conform Deciziei a fost lărgit cercul persoanelor cu drept la pensie de urmaș, incluzându-se și părinții frații și surorile, în cazul când aceștia au fost întreținuți de salariații sau pensionarii decedați. Deasemenea, s'a creat dreptul la pensie de urmaș pentru soțul supraviețuitor sau unul din părinții decedatului, independent de vârsta sau capacitatea sa de muncă, dacă îngrijește copii, frați sau surori, care n'au împlinit vârsta de 8 ani, al susținătorului decedat. Copiii au dreptul la pensie de urmaș în cazul când unul din părinți încetează din viață, chiar dacă celălalt părinte este în câmpul muncii. Pensia pentru copiii care au pierdut ambii părinți se stabilește luându-se ca bază de calcul câștigul brut mediu lunar al ambilor părinți.

Care este cuantumul minim lunar de pensie

Așa cum prevede Decizia, se va introduce un cuantum minim al pensiilor pe categorii de pensie. Cuantumul minim lunar al pensiei de bătrânețe, de pildă, se fixează la suma de 150 lei pentru pensionarii domiciliați în orașe, și 110 lei pentru cei domiciliați în localitățile rurale. Limita minimă lunară a pensiei de invaliditate, rezultată dintr'un accident în câmpul muncii sau în afara muncii, dintr'o boală profesională, sau dintr'o boală obișnuită, se fixează între 125—200 lei pentru pensionarii domiciliați în orașe, și între 100—150 lei pentru cei ce domiciliază în localitățile rurale, ținându-se seama de gradul de invaliditate.

Pentru copiii pensionarilor

Decizia stabilește o serie de ajutoare acordate pensionarilor pentru procurarea rufăriei și hranei copilului nou născut. Pentru procurarea rufăriei se stabilește drept ajutor suma de 150 lei, pentru fiecare copil în parte, iar ajutorul pentru hrană se acordă pensionarelor mame din momentul nașterii copilului și până când acesta împlinește vârsta de 9 luni. Acest ajutor este în valoare de 75 lei pe lună pentru fiecare copil în parte.

Dreptul de ajutor în caz de deces

Pensionarii au dreptul la ajutor în caz de deces al membrilor de familie (copii, soție, părinți, frați și surori) care se află în întreținerea pensionarului. Ajutorul de deces se acordă și membrilor de familie sau altor persoane care au suportat cheltuelile ocazionate de decesul pensionarului. Acest ajutor e de 500 lei în cazul decedării pensionarului sau al unui membru de familie în vârstă de peste 10 ani, și de 300 lei, în cazul decedării unui membru de familie în vârstă până la 10 ani.

Cum vor fi recalculate pensiile

Toate pensiile care se plătesc din fondurile de asigurări sociale vor fi recalculate pe baza actualei Decizii. Pentru pensiile stabilite înainte de 1 Ianuarie 1949, la recalculare se va lua ca bază salariul tarifar actual, corespunzător funcțiunii pe baza căreia s'au recalculat pensiile în 1949. Pentru pensiile stabilite după 1 Ianuarie 1949 se va lua ca bază salariul tarifar actual, și în cazul realizării unui câștig mai mare decât salariul tarifar se va lua de bază câștigul în condițiile prevăzute de lege.

Pensionarii de bătrânețe și de invaliditate, care continuă activitatea în câmpul muncii cel puțin 2 ani și care realizează în această perioadă un câștig mai mare decât acela pe baza căruia li s'au calculat pensiile, vor putea cere recalcularea pensiei pe baza noului câștig mediu lunar, realizat în ultimile 12 luni lucrate. Recalcularea se poate repeta.

Prevederile Deciziei privitoare la acordarea drepturilor de pensie în cadrul Asigurărilor Sociale de Stat vor intra în vigoare începând dela 1 Ianuarie 1954.

Stabilirea limitei minime de pensie pentru pensionarii I. O. V. R.

Printr'o altă Hotărîre a Consiliului de Miniștri au fost stabilite următoarele limite minime de pensii pentru pensionarii I.O.V.R: pentru pensionarii titulari se fixează drept pensie minimă suma de 120 lei lunar, în cazul când ei locuesc la orașe, și 100 lei lunar, în cazul când domiciliază la sate; pentru pensionarii urmași care locuesc la orașe se stabilește drept pensie minimă 60 lei lunar pentru un urmaș, pentru unul sau ambii părinți, și 120 lei lunar pentru doi sau mai mulți urmași; pentru pensionarii urmași care locuesc la sate se stabilește drept pensie minimă 50 lei pentru un urmaș, pentru unul sau ambii părinți, și 100 lei lunar pentru doi sau mai mulți urmași.

In locul administrației corupte a primăriilor burgheze — activitatea rodnică a sfaturilor populare

Jaf în avutul public

Ce era „nou" în satul acela oropsit dintre două dealuri prahovene e greu de spus astăzi. Știm doar că figura pe harta din cabinetul d-lui prefect de Prahova și că i se spunea în derădere Satul Nou. Dacă exista și în realitate, nimeni din luminații slujitori ai prefecturii n'ar fi putut afirma cu certitudine. Șoferul domnului prefect, om vestit prin cunoștințele sale geografice, se jura că nu există. In cei 10 ani de slujbă, în care a parcurs cu Packard-ul prefecturii județul în lung și'n lat, n'a dat niciodată de Satul Nou. Nici nu putea să dea — n'avea pe unde. Satul era cu desăvârșire izolat de restul județului, — nicio șosea nu ducea spre el. Invățător sau medic, poștaș sau agent sanitar — neam de neamul lor n'a pus pe atunci piciorul prin aceste locuri uitate de cei mari și de domnul prefect. In al o mie nouăsute treizecilea an dela începutul erei noastre, țăranii din Satul Nou continuau să măsoare timpul după umbra lăsată de bățul înfipt în mijlocul unui cerc.

Nici în satul Melicești nu se oprise din 1866 vreun primar sau prefect să-i întrebe pe localnici măcar de sănătate... Pasă-mi-te nici aici nu era șosea...

Ca să dăm cezarului ce este al cezarului trebue să spunem din capul locului că național-țărăniștii au cheltuit în 1930 sume respectabile la capitolul „amenajarea șoselelor". Dela art. 77 din bugetul prefecturii național-țărăniste din 1930 s'au cheltuit 10.807.296 lei pentru — cităm : — „Construcția și repararea șoselelor județene și vicinale"; dela art. 78 s'au cheltuit 5.894.545 lei pentru — cităm — : „construcția, întreținerea și repararea lucrărilor de artă ca poduri, podețe". In total, respectabila sumă de 16.701.841 lei. Și totuși... Totuși, limuzinele demnitarilor liberali și țărăniști trebuiau remorcate cu câteva perechi de boi din noroalele nesfârșite în care se împotmoleau. Totuși, podul dela Ciorani, început în 1928, n'avea perspective să fie terminat ; podul dela Gherghița ? — oamenii ziceau de trei ori „doamne ajută" înainte de a-l trece ; podul dela Fânari—Buda—Palanca, început încă din anul 1924, suporta cu mare greutate o căruță pe scândurile sale putrezite. Cetățenii din Edenile preferau să treacă apa pe sub pod decât pe deasupra... Era mai sigur !

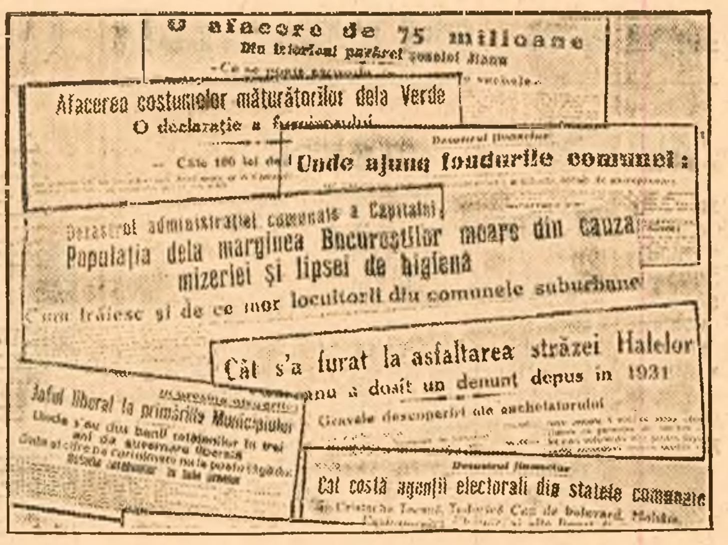

O afacere de 75 milioane

Afacerea costumelor măturătorilor dela Verde

O declarație a funcționarului

Unde ajung fondurile comunei :

Dezastrul administrației comunale a Capitalei

Populația dela marginea Bucureștilor moare din cauza mizeriei și lipsei de higienă

Cum trăiesc și de ce mor locuitorii din comunele suburbane

Cât s'a furat la asfaltarea străzei Halelor

Jaful liberal la primăriile Municipiului

Cât costă agenții electorali din statele comunale

Titluri din presa burgheză în perioada „alegerilor" pentru consiliile comunale și județene

Unde erau lucrările de artă ? Unde erau artiștii ? Dar, mai ales, unde erau banii dela art. 77 și 78 ? Ce s'a făcut în realitate cu acești bani și cu alții dela alte capitole de cheltueli ?

Documentele timpului oferă un început de explicație. Lucrările cu și fără artă se adjudecau prin licitație. Erau admiși la licitație, pe lângă antreprenori de specialitate, și primari, notari și consilieri național-țărăniști sau liberali, după cum la putere se afla unul sau altul din aceste două partide. Aceștia n'aveau, bineînțeles, nicio legătură cu lucrările de poduri și șosele. Nici nu era nevoie. Era deajuns că aveau legătură cu „centrul". Putea să fie vitreg „centrul" cu devotații săi slujitori ? Nu putea ! Nu era nici moral și nici politic. Se aplica doar principiul : „o mână spală pe alta". Centrul dădea posturi grase și închidea ochii la panamalele oamenilor săi de încredere, primarii asigurau prin mijloacele „tradiționale" voturile pentru partidul aflat la putere.

Și începeau primarii să facă aprovizionarea cu pietriș. Se făcea prima recepție a grămezilor de pietriș, se măsura, se nota, se calcula, se plătea. Noaptea, primarul muta pietrișul cu vreo doi km. mai încolo. Voința omului poate mișca și stâncile din loc, dar mi-te o grămadă de pietriș... A doua zi se făcea recepția aceleiași grămezi de pietriș, se măsura, se nota și așa mai departe. In noaptea următoare, pietrișul iar făcea picioare. Și așa mai departe. Grămezile semănau între ele ca două picături de apă ; n'aveai cum le deosebi. Iar pentru aceleași grămezi de pietriș, harnicii primari încasau de 2, de 3 ori și, la nevoe, de ori câte ori...

...Și așa, în nopțile fermecătoare de vară, îmbătați de lumina tainică a lunii și binecuvântați de domnul prefect, întâlneai pe drumurile prahovene zeci de oameni ai stăpânirii care își sacrificau somnul pentru prosperitatea comunelor și pompau cu pricepere, tragere de inimă și talent, milioanele destinate „lucrărilor de artă". Gusturile artistice ale prefecților și primarilor au fost cu generozitate răsplătite. Cei mai isteți s'au ales cu acareturi, bani la bancă, cu reputația de „gospodari de frunte" în sat și de oameni de nădejde la „centru".

Cu ce s'a ales județul, asta e altă poveste...

Pe care o cunosc toți prahovenii, dealtfel !

V. ȘTEFĂNESCU

Muncă harnică, gospodărească

Călătorul care vizitează azi orașele și satele patriei noastre întâlnește nenumărate realizări de interes obștesc ale noilor gospodari ai orașelor și satelor, ale oamenilor muncii care au luat în mâinile lor conducerea statului. Și dacă după un timp, în care s'a reîntors la preocupările sale obișnuite, revine pe aceleași meleaguri, va înregistra alte și alte aspecte ale noului. Viața nu stă pe loc. Munca încordată a oamenilor muncii rodește ; inițiativele gospodarilor se concretizează în noi înfăptuiri spre folosul celor mulți. Dar cine sunt acești gospodari ? Sunt oameni ai muncii, cărora puterea populară, eliberându-i din cătușele exploatării capitaliste, le-a dat posibilitatea să ia parte ca oameni liberi la conducerea statului.

Fără îndoială, mulți dintre acești noi gospodari încă n'au câștigat destulă experiență. Ei mai fac încă destule greșeli și de multe ori nu se pricep să găsească ac de cojocul birocraților; ba, câte unul se mai molipsește el însuși de boala respingătoare a birocratismului.

Și cu toate acestea, sfaturile populare se deosebesc ca ziua de noapte de vechile primării și prefecturi.

...In partea de miazănoapte a țării se întinde regiunea Suceava, una din cele mai înapoiate în trecut. In diferite orașe ale regiunii au luat ființă, din inițiativa sfaturilor populare, întreprinderi de interes local producătoare de bunuri de larg consum. La Suceava, întreprinderea „Producția", la Rădăuți întreprinderile „6 Martie" și „21 Decembrie", la Fălticeni întreprinderea „C. Burcă".

Deputații sfaturilor populare se preocupă de bunul mers al acestor întreprinderi, de realizarea planurilor de producție, de lărgirea sortimentelor. Rezultatul ? In trimestrul III aceste întreprinderi și-au depășit planul la principalele sortimente, punând la dispoziția oamenilor muncii cantități tot mai mari de preparate de carne, paste tomate, conserve de fructe, murături etc., precum și nenumărate articole de uz casnic.

Intreprinderea de interes local „Octombrie Roșu" (Târgoviște) are diferite unități în tot raionul, precum și în oraș. La marginea orașului, spre cartierul Matei Voevod, sunt crescătoriile de vite și îngrășătoriile de porci ale întreprinderii, iar spre cartierul Suseni se află sera de zarzavat, întinsă pe o suprafață de peste 2.500 m. p.

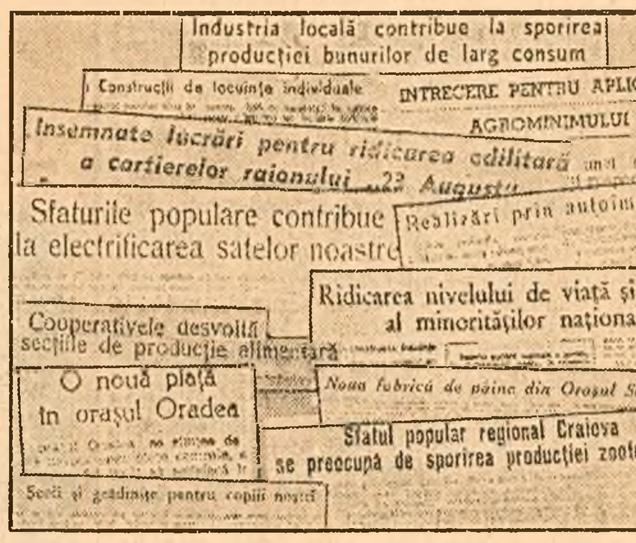

Industria locală contribue la sporirea producției bunurilor de larg consum

Construcții de locuințe individuale

INTRECERE PENTRU APLICAREA AGROMINIMULUI

Insemnate lucrări pentru ridicarea edilitară a cartierelor raionului „23 August"

Sfaturile populare contribue la electrificarea satelor noastre

Realizări prin autoimpunere

Ridicarea nivelului de viață și cultural al minorităților naționale

Cooperativele desvoltă secțiile de producție alimentară

O nouă piață în orașul Oradea

Noua fabrică de pâine din Orașul Stalin

Sfatul popular regional Craiova se preocupă de sporirea producției zootehnice

Serii și grădinițe pentru copiii noștri

Titluri din ziare în preajma alegerilor pentru sfaturile populare

„Octombrie Roșu" stă scris și pe firma unei mari uscătorii de prune, ca și pe porțile celor trei mori din Târgoviște, pe zidurile celor trei fabrici de cărămidă, pe poarta fabricii de sticlă etc.

Rătești... O comună ca oricare alta din raionul Satu Mare. Oamenii din partea locului ar putea povesti multe despre suferințele și lipsurile îndurate în trecut. Ca să le înșiri pe toate n'ar ajunge volume întregi. Dar oamenii sunt mai bucuroși să-ți povestească despre viața lor de azi, despre realizările din comună. Și ei sunt convinși că peste câțiva ani nici acestea nu vor putea fi cuprinse într'o carte. Cu sprijinul comitetului executiv al sfatului popular raional și al celui comunal, gospodăria colectivă din Rătești și-a înființat crescătorii de vaci, oi, păsări, porci, iepuri, a cultivat întinse suprafețe cu zarzavaturi, livezi și viță de vie, a construit ateliere de fierărie, rotărie și tâmplărie. Altădată, asemenea înfăptuiri nu s'ar fi realizat în zeci de ani.

In vara aceasta, în comuna Pârlita, raionul Roșiori, au poposit agronomi dela sfatul popular al raionului. Ei au stat de vorbă cu țăranii muncitori, s'au interesat de nevoile lor, i-au îndemnat să folosească metode științifice de lucrare a pământului, ca să obțină roade bogate. Datorită aplicării regulilor agrotehnice, întovărășirea agricolă din comună a realizat o producție medie de 2700 kg. grâu la hectar. Țăranul muncitor cu gospodărie individuală Florea N. Preda, care a ascultat sfaturile agronomilor, a obținut anul acesta de pe un hectar 2460 kg. grâu.

Din inițiativa sfatului popular și a comuniștilor din comuna Arcani, raionul Tg. Jiu, s'a construit o microcentrală pe malul râului Jaleș. Harnici gospodari s'au dovedit cu acest prilej deputații Ion Vijulan, Ion Piper, Radu Pană, Dumitru Stoica și alții.

Oamenii muncii se pregătesc să trimită în sfaturile populare oameni destoinici, dintre cei mai harnici și mai devotați fii ai poporului, hotărîți să lucreze din toate puterile pentru ridicarea economică a regiunilor și raioanelor prin valorificarea resurselor locale, pentru dezvoltarea industriei locale, a agriculturii și creșterii vitelor, pentru îmbunătățirea condițiilor de trai ale celor ce muncesc.

A. POPESCU

Tabloul unei vieți de robie și mizerie

O întâietate tragică

„Ținem întâietate în Europa în ceeace privește numărul morților la mia de locuitori. Nici statele mai înapoiate ca noi, nici cele mai sărace ca noi n'au mortalitatea așa de urcată ca România, era silit să recunoască, în numărul său din 8 Iulie 1937, până și ziarul reacționar „Dreptatea".

Buletinul demografic al României arăta că în 1936, de exemplu, s'au înregistrat 382.185 morți. Tot după relatările acestui buletin, mortalitatea infantilă cea mai mare s'a înregistrat pe atunci în fostele județe Trei Scaune, Ciuc, Odorhei, Năsăud, Cluj, ceeace constituia unul din rezultatele politicii de sălbatică asuprire națională a minorităților naționale.

Tuberculoza, pelagra, sifilisul și alcoolismul făceau ravagii.

Plină de lipsuri și suferințe era viața femeii muncitoare în anii stăpânirii capitaliste. Până și bucuria de mamă îi era întunecată. Așazisa „Lege de protecție a muncii", precum și puținele dispoziții legale care au existat cu privire la ocrotirea mamei și a minorilor aveau doar un caracter formal, „de ochii lumii". Numărul nașterilor lipsite de asistență calificată ajungea la 53—54% în Banat și la 75% în Moldova ; din această cauză, circa 8000 de femei mureau anual de pe urma bolilor contractate la naștere sau după naștere.

Bezna neștiinței de carte

Clasele exploatatoare au dus o criminală politică de menținere a maselor în bezna neștiinței de carte.

O ilustrare convingătoare a roadelor activității organelor centrale și locale ale statului burghezo-moșieresc în vederea „dezvoltării" învățământului o constitue însuși tabloul statistic al școlarității, întocmit de organele de stat burgheze. Iată ce ne spune acest tablou cu privire la anii 1921-1931 : „Inscriși în învățământul primar rural — 16.000.000, absolvenți 730.000. Inscriși în învățământul primar urban — 2.500.000, absolvenți — 174.000. Inscriși în învățământul secundar — 1.243.911, absolvenți — 95 000."

Cu prilejul recensământului făcut în anul 1930 a reieșit că circa 43% din populația țării era analfabetă.

Locuințe în gropi

Intr'un ziar de pe vremuri, la 5 Noembrie 1936 a apărut o știre cu un titlu impresionant : „8 copii locuiesc într'o groapă". Cel mai mare, în vârstă de 12 ani, era ucenic, cel mai mic avea 2 ani și jumătate. Opt copii, între 2 și 12 ani, orfani de mamă și de tată, își caută hrana pe maidane și în hârdaie. „Familia" locuiește în str. D-na Ghica nr. 52. „Nu într'un bordei sau o magazie, ci pur și simplu în **groapă**", sublinia ziarul.

Iată cum descrie ziarul antifascist „Arena" (31 Mai 1936) locuința unui muncitor : „Număr n'are, e prea neînsemnată. Câteva șipci înfipte în pământ, împletite cu nuiele, bătute cu lut și bălegar. Un acoperământ ca o căciulă spartă, un geam ca un ochi orb, o ușă ca o gură pustie. „Proprietatea"—Nicolae Ionescu, muncitor hamal".

Cu privire la locuințele dela țară, rezultatele recensământului din 1930 — și acelea „ajustate" spre a nu înfățișa realitatea în toată hidoșenia ei — arătau că în satele noastre existau pe atunci 40.845 bordeie și 663 800 „locuințe cu o singură încăpere", în care trăia peste 2/3 din populația țărănească. In comuna Băbeni din fostul județ Bistrița, de pildă, 3110 țărani săraci locuiau în 520 locuințe cu câte o singură încăpere, dintre care numai 48 erau de zid, iar restul din bârne sau nuiele — și în marea lor majoritate cu pământ pe jos.

„LOCUINȚE" ÎN BUCUREȘTII DE ERI

La periferia marilor orașe se întindeau, în anii regimului burghezo-moșieresc, cartierele muncitorești cu străzi desfundate și noroaie până la genunchi, cu bordeie și cocioabe ca niște peșteri gata să se prăbușească peste locatari. Prin aceste mahalale primarii și consilierii comunali ai burgheziei nu călcau decât în perioada campaniilor electorale. Cartiere întregi zăceau în beznă.

Generații după generații de oameni ai muncii au trecut prin viață fără a cunoaște bucuria unui adăpost plăcut, primitor, în care să-și petreacă, după lucru, timpul liber, citind o carte sau jucându-se cu copiii.

In clișeu : *una din „locuințele" destinate oamenilor muncitori în cartierul Floreasca. Anul 1930.*

Eri — robi înfometați ai moșierilor

Stoișești, regiunea Bârlad. Un sat ca oricare altul din țara noastră. Iată ce se scria despre oamenii din satul acesta și despre viața lor în volumul „60 sate românești", editat în anul 1943 de către institutul de „științe sociale" al României burghezo-moșierești :

„Așezare de foști clăcași stabiliți pe moșie boierească, în care vechile latifundii n'au dispărut, Stoișeștii constitue azi un prototip pentru întreaga categorie de sate în care domnește o astfel de stare de lucruri.

Sănătatea oamenilor, mentalitatea lor, situația culturală a satului, descinzând în mod firesc din realitatea economică, prezintă în cazul de față întristătoare aspecte, Stoișeștii fixându-se astfel la un nivel mediocru de civilizație și de progres, în ciuda hărniciei, dârzeniei și energiei indivizilor care-l alcătuesc".

Și iată mai amănunțit cum arată „nivelul mediocru de civilizație și progres" al satului; cităm mai departe :

„Infățișarea satului e dezolantă. Locuințe de chirpici învelite cu stuf, scunde, neîncăpătoare, înghesuite în ogrăzi mizere, împrejmuite cu nuiele și spini...

Condițiile de viață (ale celor de aici) erau acelea ale unor clăcași, obligați fiind să muncească pământul boierului și primind drept răsplată un minimum de bunuri, atât cât să nu moară de foame... arbitrariul boieresc nu ținea prea mult seama de prescripțiile codicilor de legi" — este nevoită să recunoască publicația burgheză.

„Majoritatea populației nu cunoaște o existență omenească. Muncesc din primăvară până'n iarnă, din zori până'n noapte, necontenit, muncă aspră și istovitoare — de care nu sunt scutiți nici femeile și copiii — **„ca niște robi ai pământului"**, după cum recunosc ei înșiși.

Prost îmbrăcați... locuind în case mizerabile, lipsite de aer, neîncălzite sau insuficient încălzite cu hluji (coceni), crengi și gunoaie, (pădurea boierească din apropierea satului e bine păzită) muncind un număr exagerat de ore cu eforturi care depășesc puterile lor, neodihnindu-se cumsecade și subalimentându-se, e lesne de înțeles în ce măsură toate aceste neajunsuri influențează asupra sănătății oamenilor din Stoișești. Bolile găsesc un teren favorabil în trupurile lor slăbite de muncă și de privațiuni. Tifosul exantematic, pelagra, febra tifoidă, malaria, conjuctivita granuloasă, râia, scarlatina fac ravagii în sat și tot atât de frecvente sunt tuberculoza și sifilisul..."

Iată o imagine grăitoare a vieții de mizerie, robie și chin, pe care stăpânirea burgheziei și moșierimii — „gospodărirea" satelor de către primarii, prefecții și pretorii burgheziei — o hărăziseră țărănimii muncitoare.

Azi — stăpâni ai ogoarelor

Foștii argați pe moșia lui Perticaru din satul Stoișești muncesc astăzi cu râvnă pământurile pe care le stăpânesc cu drept de lege din 1945. In hambare ei își au grâul și porumbul lor.

Pretutindeni se văd roadele muncii libere, roadele gospodăririi treburilor obștești de către oamenii muncii înșiși.

Ascultând sfaturile agronomului, mulți țărani muncitori au obținut recolte bogate la cultura de sfeclă. Astfel, de pe o optime de hectar, Ștefan Adam a scos 3.500 kg. sfeclă. Deasemeni, recolta de struguri a fost bună.

Iată cooperativa. O încăpere spațioasă, pe rafturile căreia se văd fel de fel de produse industriale trimise de oamenii muncii dela oraș fraților lor de pe ogoare : stămburi de diferite culori și modele, încălțăminte, unelte agricole etc.

„Inainte vreme trebuia să batem kilometri întregi ca să ne procurăm cele de trebuință. Acum cooperativa aceasta ne e de mare ajutor — spune țăranul muncitor Vasile C. Bordeianu. — Ne vom strădui ca în anii ce vin să obținem de pe ogoarele noastre roade tot mai bogate, cu ajutorul tehnicienilor agronomi dela sfatul popular raional și al deputaților".

Toată vara, câtă vreme țărăncile muncitoare din sat au muncit la câmp, copiii lor au fost bine îngrijiți în grădinița satului de către educatoarea Maria Popa.

In comună funcționează un punct sanitar. Săptămânal un medic dela raion vine în sat pentru a da consultații și sfaturi medicale țăranilor muncitori. Nu e de mirare că bolile s'au împuținat foarte mult, iar mortalitatea s'a redus simțitor.

In anii regimului democrat-popular în Stoișești s'a înființat o școală elementară cu internat.

Cea mai mare parte a țăranilor muncitori — înainte analfabeți — au învățat carte, iar mulți dintre ei sunt astăzi abonați la diferite ziare.

Tot mai mulți fii de țărani, ca Floarea Breazu și Nicu Ciuchilan, studiază astăzi în școli medii și superioare, la Iași, la București etc.

La căminul cultural din sat, construit în ultimii ani, numeroși țărani muncitori vin, mai ales Duminica, să asculte conferințe, să citească sau să asiste la programul artistic.

Tinerii din sat desfășoară o intensă activitate sportivă.

Regimul de democrație populară a deschis țărănimii drum spre o viață nouă.

Cifre și fapte

● După o statistică întocmită în 1935, în sectorul de negru din Capitală, în 90% din locuințe se găseau bolnavi de tuberculoză, iar în 40% din locuințele din sectorul de verde se găseau oameni predispuși la tuberculoză. O altă statistică întocmită după 2 ani printre copiii de școală dela periferiile Bucureștiului arăta că 30% din copii sunt prost hrăniți, iar 62% insuficient alimentați.

● In 1930, la atelierele comunale din București erau 180 de ucenici. Ziarele de atunci arată că ei dormeau câte 2—3 într'un pat, se hrăneau cu ceai fără zahăr, cu supă de cartofi și cu oase. Ucenicii erau păziți de paznici sau sergenți, li se aplicau pedepse cu bătaia sau carcera, iar cititul cărților era interzis.

● Fosta Șosea a Vergului (astăzi Bulevardul Muncii) nu era pavată și n'avea nici linie de tramvai. Muncitorii dela uzinele care poartă astăzi numele dragi de „23 August" și „Republica" răzbeau cu greu prin hârtoapele și noroaiele acestor locuri.

● In cei trei ani de existență a sfaturilor populare, în Capitală s'a dezvoltat simțitor industria locală, creându-se noi întreprinderi locale producătoare de bunuri de larg consum. Aceste întreprinderi au trimis pe piață numai în primele 10 luni ale anului 1953 cu 71% mai multe produse destinate consumului decât în 1952. S'au construit 8 piețe noi. Rețeaua comercială s'a mărit cu 3103 unități.

● Pentru cei peste 2000 de locuitori ai blocurilor muncitorești din Ferentari s'a creat un restaurant, un magazin de zarzavaturi, un magazin de textile, o cofetărie, un centru de pâine, o librărie, o bibliotecă etc.

● Numai în cursul anului 1951, în raionul Grivița Roșie au fost electrificate 25 de străzi. Un mare număr de cetățeni au sprijinit prin muncă voluntară efectuarea acestor lucrări.

Spre ridicarea nivelului de trai al populației

Pentru sănătatea omului

Ocrotirea sănătății poporului muncitor este o preocupare de seamă a regimului nostru democrat-popular. Astăzi, la dispoziția oamenilor muncii se află o largă rețea de spitale, sanatorii, policlinici și dispensare.

Știința și tehnica modernă vin în ajutorul bolnavilor până și în cele mai îndepărtate colțuri ale țării. Nu odată s'a întâmplat ca la marginea vreunui sat să aterizeze un avion sanitar pentru a transporta bolnavi la clinicile din orașe, pentru a aduce medicamente, sânge conservat pentru transfuzii sau medici specialiști.

Pentru țăranii muncitori s'au înființat peste 2.000 dispensare rurale, precum și numeroase puncte sanitare.

In ultimii cinci ani, numărul total al paturilor de spital a crescut în țara noastră de peste două ori, iar numărul medicilor s'a dublat.

Grija pentru mamă și copil

Grija pentru protecția mamei și a copilului se oglindește în următoarele cifre : în 1947 nu exista nicio casă de naștere, în 1948 au fost 370, în 1949 — 734 ; 918 în 1950, 1142 în 1951, iar astăzi aproape 1.300.

Numărul de case ale copilului a sporit dela 100% în 1948 la 150% în 1952, iar numărul paturilor spitalicești pentru femei a sporit, considerând numărul lor din 1948 drept 100, la 278,9 în 1952.

In ceeace privește personalul sanitar mediu, numărul lui a crescut de trei ori din 1948 până în 1952.

Deasemeni, numărul creșelor și căminelor de zi sporește mereu. In fiecare vară zeci de mii de copii își petrec plăcut vacanța la munte sau pe țărmul însorit al mării.

Statul nostru sprijină familiile cu mulți copii, acordându-le însemnate ajutoare bănești. Numai în regiunea Ploești în primele trei trimestre ale anului curent s'au acordat asemenea ajutoare în valoare de peste 5.000.000 lei.

Lumina culturii pătrunde pretutindeni

In satul Gănești, regiunea Iași, țăranii muncitori care n'au avut posibilitatea să urmeze cursurile școlare în anii stăpânirii burgheziei învață acum carte sub îndrumarea învățătorului satului. Până la sfârșitul anului nu va mai exista niciun neștiutor de carte în sat.

Scrisul și cititul au încetat de a mai fi o taină pentru milioane de oameni. In regiunile Baia Mare, Arad, Suceava, Pitești sunt acum multe comune unde analfabetismul a fost lichidat.

Paralel cu desfășurarea acțiunii de alfabetizare, o largă dezvoltare a luat învățământul elementar, mediu și superior. Numărul școlilor de 7 ani este astăzi de șase ori mai mare decât în anul școlar 1938-1939. Astăzi, învață în școlile noastre de diferite grade aproape 2.400.000 elevi și studenți.

Sfaturile populare dela orașe și sate au construit, cu sprijinul muncii voluntare a cetățenilor, sute de școli, biblioteci, cămine culturale. In regiunea Baia Mare, de pildă, s'au construit, cu sprijinul sfaturilor populare, 68 școli elementare și medii, 95 cămine culturale ; au fost înființate 696 biblioteci, 46 cinematografe la sate etc.

In case noi

Construcțiile de locuințe și de clădiri cu caracter social-cultural au luat o mare dezvoltare în anii puterii populare. Numai în perioada 1949—1953 s'au investit în acest scop peste 3 miliarde lei, s'au construit locuințe cu o suprafață totală de 1.730.000 m.p. Prin grija sfaturilor populare, în regiunea Pitești au fost construite locuințe muncitorești pe o suprafață de 55.752 m.p.

Programul măsurilor economice adoptat de plenara C.C. al P.M.R. din 19—20 August prevede ca până la sfârșitul cincinalului să fie construite de stat și date în folosință locuințe pentru peste 50.000 familii. Recenta Hotărîre a Consiliului de Miniștri al R.P.R. vine în ajutorul oamenilor muncii care vor să-și construiască locuințe individuale.

NOI BLOCURI MUNCITOREȘTI

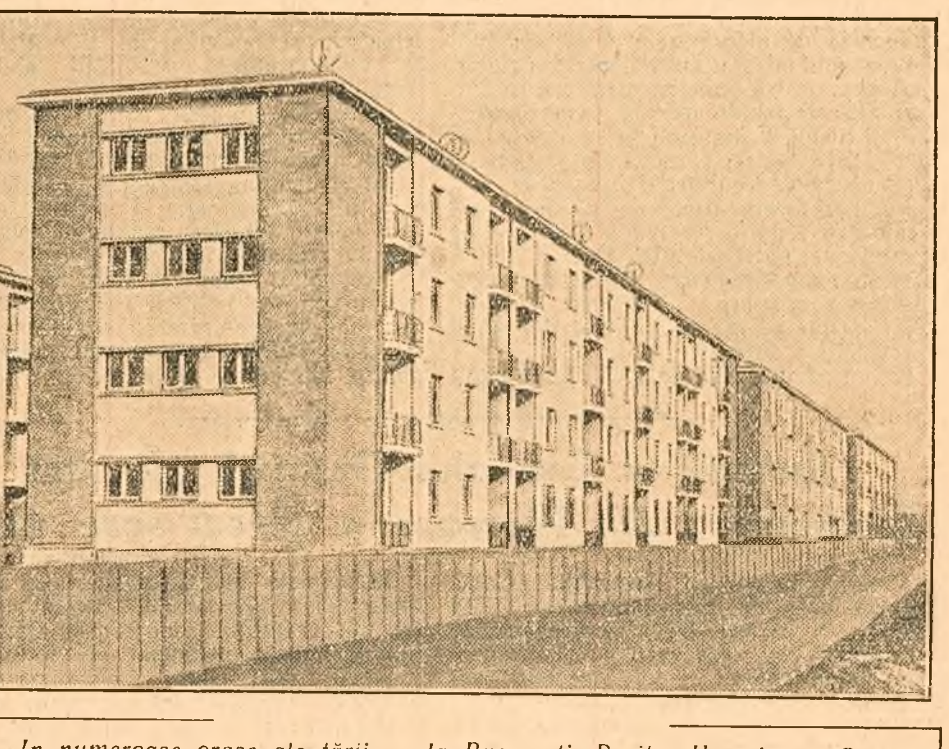

In numeroase orașe ale țării — la București, Reșița, Hunedoara, Orașul Stalin, Bicaz, Turda, Valea Jiului — apar mereu noi și noi cartiere de locuit, blocuri muncitorești sau locuințe individuale, oglindind grija partidului și guvernului pentru îmbunătățirea condițiilor de locuit ale oamenilor muncii.

In clișeu : *noi blocuri muncitorești construite între Calea Rahovei și str. Pieptănari. Chiar în cursul acestui an, muncitorii din cartier își vor lua în primire noile apartamente. Străzile, care încă n'au căpătat nume, vor fremăta în curând de viață.*

VIAŢA DE PARTID

Comuniştii din S. M. T. şi problemele producţiei

Una din sarcinile principale trasate de Hotărîrea plenarei lărgite a C.C. al P.M.R. din August este sporirea producţiei agricole, creşterea randamentului la hectar pentru crearea unui belşug de produse agricole necesare îmbunătăţirii continue a aprovizionării oamenilor muncii dela oraşe şi sate cu alimente şi a industriei cu materii prime. In îndeplinirea acestei sarcini hotărîtoare pentru ridicarea nivelului de trai al celor ce muncesc, un rol însemnat revine S.M.T.-urilor.

Experienţa confirmă că desfăşurarea cu succes a activităţii S.M.T.-urilor în gospodăriile deservite de ele depinde în mare măsură de munca politico-organizatorică a organizaţiilor de partid şi a secţiilor politice din S.M.T.

Organizaţia de bază dela S.M.T.-Aradul Nou se străduieşte ca prin activitatea sa să contribuie tot mai mult la îndeplinirea sarcinilor politice şi economice care stau în faţa staţiunii.

Deşi această organizaţie de bază este formată din puţini membri de partid, ea exercită o influenţă însemnată asupra producţiei. Aceasta se datoreşte în mare măsură faptului că organizaţia de bază — puţin numeroasă — se sprijină în toate acţiunile sale pe activul fără de partid — pe care şi l-a format dintre fruntaşi în producţie, şefi de brigăzi, tractorişti, mecanici, tehnicieni, agronomi — şi pe organizaţiile de masă, pe care le îndrumă şi le controlează.

Organizaţia de bază se străduieşte să exercite în mod just dreptul său de control asupra activităţii conducerii S.M.T.-ului.

Intr'una din şedinţele organizaţiei de bază în care au ascultat raportul agronomului şef Florea Niculae, comuniştii au discutat măsurile ce trebuie luate pentru ca staţiunea să poată îndeplini şi depăşi planul de producţie. Comuniştii au ajuns la concluzia că staţiunea îşi poate îndeplini sarcinile, în primul rând îmbunătăţind organizarea muncii brigăzilor de tractorişti. Organizaţia de bază a recomandat conducerii staţiunii să întocmească itinerarii juste pentru fiecare brigadă şi să ia măsuri pentru aplicarea de către cât mai multe brigăzi a metodei sovietice a graficului orar la lucrările de arat şi însămânţat. Deasemeni, în vederea folosirii întregii capacităţi de lucru a tractoarelor şi maşinilor în campania însămânţărilor de toamnă, organizaţia de bază a recomandat să fie introdus sistemul sovietic al cuplurilor de 3 semănători trase de un singur tractor.

Pentru a populariza aceste metode în rândurile mecanizatorilor şi pentru a-i mobiliza la aplicarea în practică a metodelor înaintate de muncă, organizaţia de bază a desfăşurat o largă muncă politică de masă, antrenând în această muncă comitetul de întreprindere şi organizaţia U.T.M.

Importanţa propunerilor, adoptate de direcţie, a fost explicată în primul rând şefilor de brigăzi. Apoi, la propunerea biroului organizaţiei de bază, comitetul de întreprindere a organizat consfătuiri cu tractoriştii pe brigăzi, în cadrul cărora s'au dezbătut avantajele pe care le au staţiunea şi fiecare tractorist, dacă lucrează cu metode înaintate. Numeroşi tractorişti şi şefi de brigăzi şi-au luat angajamentul să studieze şi să aplice metodele recomandate de organizaţia de bază.

Ca urmare, unele brigăzi au început să lucreze după metoda graficului orar şi să folosească cupluri de mai multe semănători trase de un singur tractor. Printre acestea este şi brigada fruntaşă nr. 9, condusă de tov. Sipos Andrei. Folosind graficul orar la arat şi însămânţat, tractoriştii brigăzii a 9-a au redus simţitor timpii morţi şi deplasările în gol, au îmbunătăţit organizarea muncii brigăzii; în felul acesta, brigada a terminat înainte de termen planul anual de producţie şi totodată a executat lucrări de bună calitate.

In staţiune erau unii oameni care susţineau că nu se pot realiza economii de carburanţi. Organizaţia de bază a luat în discuţie această problemă. S'a arătat că în staţiune există mari posibilităţi de a realiza economii de carburanţi şi s'a luat hotărîrea să se intensifice munca de lămurire în rândurile tractoriştilor, în vederea reducerii timpilor când tractoarele se deplasează în gol şi pentru ţinerea unei evidenţe stricte a consumului de carburanţi în raport cu hantrii realizaţi. Acţiunea iniţiată de organizaţia de bază pentru realizarea de economii s'a bucurat de sprijinul tractoriştilor, staţiunea reuşind să economisească peste 30.000 litri motorină.

In şedinţele lor, comuniştii au dezbătut problema folosirii întregii capacităţi de lucru a tractoarelor şi maşinilor agricole, problema pregătirilor în vederea începerii reparaţiilor la tractoare în perioada de iarnă, a pregătirilor pentru campania de însămânţări de primăvară şi alte probleme de producţie.

Ţinând seama de faptul că comitetul de întreprindere are un rol important în mobilizarea şi educarea muncitorilor şi tehnicienilor din staţiune, organizaţia de bază s'a ocupat de îmbunătăţirea muncii acestuia în ceeace priveşte calificarea profesională a tractoriştilor, organizarea întrecerii socialiste etc. Astfel, organizaţia de bază s'a îngrijit ca la cursurile profesionale organizate în staţiune de către conducerea staţiunii şi comitetul de întreprindere în perioada de iarnă să participe cât mai mulţi tractorişti, ca prelegerile să fie pe înţelesul cursanţilor, să cuprindă exemple cunoscute de ei, să explice tractoriştilor, în afară de problemele tehnice, şi sarcinile lor politice, rolul S.M.T.-urilor în transformarea socialistă a agriculturii.

Pentru a dezvolta iniţiativa de jos, a antrena cât mai mulţi oameni la rezolvarea diferitelor probleme de producţie, organizaţia de bază a îndrumat comitetul de întreprindere să dea o atenţie deosebită şedinţelor de producţie.

In cursul lunii Octombrie, în urma îndemnului organizaţiei de bază şi al secţiei politice, comitetul de întreprindere şi conducerea staţiunii au organizat o şedinţă comună a brigăzilor de tractorişti 5 şi 6, care lucrează pe terenul gospodăriei colective din comuna Seceani. In şedinţă, tractoriştii au analizat cauzele pentru care brigada 5-a este una din brigăzile fruntaşe din staţiune, în timp ce brigada 6-a este codaşă, cu toate că amândouă sunt dotate la fel şi lucrează în aceleaşi condiţiuni.

In urma analizei, tractoriştii au ajuns la concluzia că brigada 5-a îşi îmbunătăţeşte continuu organizarea muncii pentru a reduce pierderile de timp, pentru a asigura buna funcţionare a tractoarelor; ea face lucrări de bună calitate şi la timp. Cu totul alta era situaţia la brigada 6-a. Tractoarele acestei brigăzi funcţionau cu întreruperi, tractoriştii nu-şi îndeplineau normele, lucrările nu erau întotdeauna de bună calitate, iar consumul de carburanţi şi de piese de schimb era mai mare decât cel prevăzut, aceasta datorită în primul rând lipsei de grijă faţă de întreţinerea tehnică a tractoarelor şi maşinilor agricole. Rezultatele pozitive ale acestui schimb de experienţă n'au întârziat să se vadă. Incă din prima săptămână, tractoriştii din brigada a 6-a şi-au îndeplinit şi depăşit planul săptămânal de producţie.

O atenţie deosebită a acordat organizaţia de bază sprijinirii comitetului de întreprindere în organizarea întrecerii socialiste între brigăzi şi individual între tractorişti şi mecanici, pe bază de angajamente concrete.

Din iniţiativa organizaţiei de bază, comitetul de întreprindere a organizat urmărirea întrecerii în fiecare brigadă pe bază de grafic, care a fost completat în fiecare zi, arătându-se cât a lucrat un tractorist şi ce plată i se cuvine pentru munca depusă în ziua respectivă. Aceasta a făcut ca întrecerea să aibă un caracter concret şi să cuprindă un număr mare de tractorişti.

Un rol important în educarea tractoriştilor şi în antrenarea lor în întrecerea socialistă l-au avut foaia volantă şi gazeta de perete. Acestea au răspândit experienţa înaintată, popularizând regulat fruntaşii în producţie, metodele folosite de ei şi rezultatele obţinute şi au criticat codaşii în muncă, lipsurile colectivului de conducere şi ale şefilor de brigăzi. Organizaţia de bază a folosit diferite mijloace de popularizare şi stimulare a fruntaşilor în producţie. De curând 30 de tractorişti au primit diplome de fruntaşi în producţie. Au fost întocmite panouri cu fotografiile fruntaşilor în producţie cu descrierea metodelor folosite de aceştia.

Agitatorii din brigăzi au dat o contribuţie însemnată în desfăşurarea întrecerii. Ei au ţinut convorbiri cu mecanizatorii despre metodele de muncă înaintate, despre diferite probleme politice.

Ţinând seama că cea mai mare parte a tractoriştilor sunt tineri, organizaţia de bază s'a ocupat îndeaproape de îndrumarea organizaţiei de bază U.T.M. Organizaţia de partid a analizat în câteva rânduri munca biroului şi a organizaţiei de bază U.T.M. In mod deosebit s'au ocupat comuniştii de buna organizare a învăţământului politic şi profesional al utemiştilor, de creşterea şi educarea tinerelor cadre de mecanizatori în spiritul dragostei faţă de meseria lor şi al atitudinii socialiste faţă de muncă. Cele patru brigăzi U.T.M. se numără printre primele pe staţiune. Cea mai mare parte dintre fruntaşii în muncă sunt utemişti.

Crearea unor condiţii cât mai bune de muncă şi de trai pentru tractoriştii care lucrează în brigăzile de câmp şi pentru muncitorii din staţiune a stat în centrul atenţiei organizaţiei de bază.

Organizaţia de bază din S.M.T.-Aradul Nou a primit un ajutor permanent din partea secţiei politice, care a ajutat-o la întocmirea şi executarea planurilor de muncă, pregătirea şedinţelor etc.

Cu toate acestea, în munca organizaţiei de bază există încă unele lipsuri serioase. Principala lipsă constă în faptul că munca politică desfăşurată de organizaţia de bază şi de secţia politică a avut un caracter îngust, unilateral, fiind orientată aproape exclusiv în spre mobilizarea mecanizatorilor la îndeplinirea cantitativă şi calitativă a planului staţiunii.

Hotărîrea plenarei C.C. al P.M.R. din August subliniază necesitatea de a mări rolul S.M.T. în mecanizarea muncilor agricole, în organizarea producţiei agricole şi în întărirea economico-organizatorică a gospodăriilor colective şi a întovărăşirilor.

Acest obiectiv important n'a stat în centrul muncii politice din S.M.T.-Aradul Nou. Organizaţia de bază n'a luptat pentru întărirea răspunderii S.M.T. faţă de bunul mers al gospodăriilor colective şi al întovărăşirilor agricole, nu s'a ocupat de îndeplinirea sarcinii ce revine mecanizatorilor şi mai ales specialiştilor din S.M.T. de a învăţa şi a ajuta pe colectivişti şi întovărăşiţi să aplice metodele agro-zootehnice înaintate, să dezvolte diferite ramuri de producţie, să-şi alcătuiască planuri de producţie bune, etc.

Staţiunea n'a ajutat suficient gospodăriile colective şi întovărăşirile pe care le deserveşte să obţină recolte bogate prin folosirea maximă a tehnicii, a metodelor ştiinţifice înaintate.

Lipsurile din activitatea organizaţiei de bază din S.M.T.-Aradul Nou se datoresc în mare măsură şi Comitetului raional de partid Arad. De foarte multă vreme niciun activist al comitetului raional de partid nu s'a interesat îndeaproape de felul în care organizaţia de bază desfăşoară munca politică.

Comitetul raional de partid Arad trebuie să îndrume îndeaproape activitatea organizaţiei de bază şi a secţiei politice din S.M.T.-Aradul Nou, în aşa fel încât acesta să fie fruntaş în lupta pentru creşterea producţiei agricole, nu numai prin îndeplinirea lucrărilor agricole ci şi prin sprijinirea concretă a gospodăriilor colective, a întovărăşirilor şi a gospodăriilor individuale ale ţăranilor muncitori.

M. ROTARU

Şedinţa Prezidiului Comitetului Femeilor Democrate

In ziua de 10 Decembrie, a avut loc şedinţa Prezidiului Comitetului Femeilor Democrate din R.P.R. Şedinţa a fost prezidată de tov. Stela Enescu, preşedinta Comitetului Femeilor Democrate.

La şedinţă a fost dezbătut referatul cu privire la activitatea femeilor în campania electorală şi proiectul de plan de activitate a Comitetului Femeilor Democrate pe anul 1954.

Referatul şi discuţiile care au avut loc au subliniat participarea largă a maselor de femei la pregătirea alegerilor de deputaţi în sfaturile populare, scoţând în evidenţă contribuţia însemnată pe care femeile dela oraşe şi sate o aduc la înfăptuirea multiplelor sarcini ale sfaturilor populare.

Referatul a arătat că masele de alegători, apreciind aportul pe care femeile îl pot aduce în toate acţiunile de interes obştesc, au propus zeci de mii de femei în rândurile candidaţilor Frontului Democraţiei Populare. Deasemeni, un mare număr de femei iau parte activă la munca politică de masă în campania de alegeri, activând în rândurile agitatorilor şi în consiliile şi birourile F.D.P. Astfel, în regiunea Stalin, din organele F.D.P. fac parte peste 8.600 de femei, în regiunea Craiova peste 7.800, în regiunea Suceava 5.200 etc.

Indrumate de către comisiile de femei şi adunările delegatelor, femeile iau parte activă la numeroasele acţiuni iniţiate în cinstea alegerilor, luptând pentru descoperirea şi folosirea resurselor locale, contribuind la construirea şi la buna funcţionare a aşezămintelor culturale şi a şcolilor şi la diferite acţiuni gospodăreşti-edilitare.

Şedinţa a subliniat deasemeni faptul că nu toate sfaturile populare au creat depline posibilităţi comisiilor de femei şi delegatelor pentru o rodnică desfăşurare a activităţii lor, lipsindu-se astfel de un ajutor însemnat în gospodărirea treburilor obşteşti.

Prezidiul Comitetului Femeilor Democrate, analizând activitatea de până acum a comisiilor de femei şi a adunărilor delegatelor în campania electorală, şi-a exprimat încrederea că femeile din ţara noastră, îndrumate de către partid, îşi vor aduce din plin contribuţia la victoria Frontului Democraţiei Populare în alegerile dela 20 Decembrie.

(Agerpres)

Incheierea lucrărilor celei de a 8-a sesiuni a Adunării Generale a O. N. U.

NEW YORK 11 (Agerpres). — TASS

In şedinţa plenară din 9 Decembrie, Adunarea Generală a O.N.U. a adoptat fără discuţii o serie de rezoluţii prezentate de Comitetul de tutelă privind situaţia din teritoriile aflate sub tutelă. Cu majoritate de voturi a fost adoptată rezoluţia care confirmă pe aceea adoptată la cea de a 7-a sesiune a Adunării Generale, în care se recomandă ca autorităţile administrative să includă în rapoartele lor anuale informaţii referitoare la măsurile necesare pentru pregătirea popoarelor din teritoriile aflate sub tutelă în vederea autoguvernării sau independenţei lor şi să indice un termen aproximativ în care aceste popoare vor putea obţine autoguvernarea şi independenţa. Delegaţiile a cinci ţări, inclusiv delegaţia S.U.A., s'au abţinut dela vot.

Adunarea Generală a adoptat cu 38 de voturi pentru şi 12 abţineri rezoluţia Comitetului de tutelă în care se recomandă guvernului Italiei să ia măsuri în domeniul politic, economic şi social, precum şi în domeniul învăţământului pe teritoriul Somaliei, pentru pregătirea poporului din această ţară în vederea acordării independenţei în anul 1960.

Delegaţiile U.R.S.S., R.S.S. Ucrainiene, R.S.S. Bieloruse, Poloniei şi Cehoslovaciei au sprijinit această rezoluţie. Reprezentanţii puterilor coloniale s'au abţinut dela vot.

Apoi majoritatea Adunării Generale a adoptat hotărîrea de a aproba recomandările Consiliului de Securitate de a satisface cererile de adeziune ale Japoniei şi Republicii San-Marino la statutul Curţii internaţionale de justiţie. Delegaţiile U.R.S.S., R.S.S. Ucrainiene, R.S.S. Bieloruse, Poloniei şi Cehoslovaciei s'au abţinut dela votarea proiectelor de rezoluţie cu privire la această problemă. Adunarea Generală a luat notă de rapoartele Consiliului economic şi social, precum şi de unele rapoarte ale Comitetului pentru problemele administrative şi bugetare.

Apoi au fost adoptate o serie de rezoluţii prezentate de Comitetul pentru problemele administrative şi bugetare cu privire la politica faţă de personalul O.N.U.

Cu aceste probleme s'a încheiat examinarea ordinei de zi a celei de a 8-a sesiuni a Adunării Generale.

Doamna Pandit, preşedinta Adunării, a reamintit că Adunarea Generală a adoptat o rezoluţie cu privire la întreruperea lucrărilor celei de a 8-a sesiuni a ei, în care se propune preşedintelui Adunării să reia, cu asentimentul majorităţii ţărilor membre ale O.N.U., lucrările acestei sesiuni, dacă acest lucru va fi justificat de evoluţia evenimentelor în problema coreeană.

După aceasta, o serie de delegaţi au mulţumit d-nei Pandit, care a condus lucrările celei de a 8-a sesiuni a Adunării Generale. Unii delegaţi au elogiat activitatea sesiunii Adunării. A. I. Vişinschi, şeful delegaţiei U.R.S.S., a rostit o cuvântare în care a făcut bilanţul lucrărilor celei de a 8-a sesiuni a Adunării Generale a O.N.U.

Urmările „ajutorului american" asupra agriculturii Iranului

TEHERAN 11 (Agerpres). — TASS transmite:

Săptămânalul iranian „Karzar" a publicat un articol consacrat urmărilor nefaste ale „ajutorului american" asupra agriculturii Iranului.

Ziarul îşi exprimă nemulţumirea că Ministerul agriculturii din Iran permite americanilor să aducă în Iran „animale şi păsări domestice contaminate cu diferite boli, cereale alterate şi seminţe putrede", care răspândesc diferite boli în agricultura ţărilor din Orientul Mijlociu. Ziarul scrie că S.U.A. fac să scadă astfel calitatea producţiei agricole locale şi s'o înlăture prin mărfuri proprii.

Ziarul arată că ouăle şi puii aduşi în Iran din S.U.A. erau contaminaţi şi că „aceşti pui au contaminat şi păsările domestice din ţară". Ca urmare a acestui fapt, arată ziarul, în ultimul timp s'a întins mult epizootia în rândul animalelor şi păsărilor.

A apărut în limbile: rusă, română, franceză, germană, engleză şi spaniolă

„Pentru pace trainică, pentru democraţie populară!"

Bucureşti. Organ al Biroului Informativ al Partidelor comuniste şi muncitoreşti

Nr. 50 (266)

Cuprinde:

Articol de fond: Comunistul — luptător activ pentru cauza partidului

* * * Cu privire la cea de a 300-a aniversare a reunirii Ucrainei cu Rusia

* * * „Cu privire la situaţia actuală a problemei coreene". Scrisoare adresată de Ciu En-lai către O.N.U.

Antonin Novotny: Unele probleme ale muncii ideologice, politice de masă şi organizatorice a partidului

Jean Pronteau: Poporul francez luptă împotriva reînarmării Germaniei occidentale

Edoardo d'Onofrio: Despre principiul conducerii colective în Partidul Comunist Italian

Isidoro Satue: Revista presei: O contribuţie însemnată la lupta poporului Guatemalei pentru independenţă naţională, democraţie şi pace

Jan Marek: Note politice: Substratul născocirii americane cu privire la „atrocităţi"

— Informaţii —

De vânzare la magazinele „Librăria Noastră" şi la toate chioşcurile

Preţul 40 bani

Semnarea planului de muncă pentru aplicarea convenţiei de colaborare culturală între R. P. Română şi R. Cehoslovacă

Intre 5—10 Decembrie a.c. au avut loc la Bucureşti lucrările Comisiei mixte româno-cehoslovace în vederea întocmirii planului de muncă pe anul 1954 pentru aplicarea convenţiei de colaborare culturală dintre Republica Populară Română şi Republica Cehoslovacă.

Planul de muncă a fost semnat din partea română de Cristofor Simionescu, director general în Ministerul Invăţământului, iar din partea cehoslovacă de Frantisek Necasek, director al Administraţiei Principale a Radiodifuziunii din Ministerul Culturii.

Au fost de faţă la semnarea planului reprezentanţi ai Ministerului Afacerilor Externe, ai Institutului Român pentru Relaţiile Culturale cu Străinătatea şi fruntaşi ai vieţii culturale din ţara noastră.

Au participat deasemenea reprezentanţi ai Ambasadei R. Cehoslovace la Bucureşti.

Lucrările au decurs într'o atmosferă de prietenie şi bună înţelegere.

(Agerpres)

—o—

Campionatul masculin de volei

Intrecerile din cadrul campionatului masculin de volei pe anul 1953 se apropie de sfârşit. Cele 10 echipe participante la turneul final luptă cu dârzenie pentru fiecare punct, oferind spectatorilor partide spectaculoase.

Lupta pentru primul loc se dă între echipele bucureştene Dinamo, Locomotiva I.C.C.F., C.C.A. Partidele dintre aceste formaţii sunt cele mai disputate.

Câştigând toate cele 7 partide jucate până în prezent, echipa Dinamo se află în fruntea clasamentului cu 14 puncte. O performanţă valoroasă a acestei echipe este victoria în matchul cu C.C.A., campioana de anul trecut. După ce au fost conduşi cu 2 la 0, dinamoviştii au reuşit să câştige întrecerea cu scorul de 3—2.

Astăzi şi mâine se vor disputa ultimele jocuri din cadrul campionatului.

Ştiinţa sovietică în slujba vieţii

Sesiunile Academiilor de Ştiinţe şi de Ştiinţe medicale din U.R.S.S.

MOSCOVA 11 (Agerpres). — TASS

La Academia de Ştiinţe a U.R.S.S. şi-a început lucrările sesiunea ştiinţifică consacrată realizărilor şi sarcinilor fizicii biologice în domeniul agriculturii.

După cum a arătat în cadrul sesiunii prof. Alexandr G. Cuzin, directorul Institutului de biofizică de pe lângă Academia de Ştiinţe a U.R.S.S., o mare însemnătate pentru obţinerea unor recolte bogate de legume şi zarzavaturi în sere în timpul iernii, precum şi în regiunile de Nord, o are iluminatul artificial raţional. In această direcţie se fac cercetări intense. Este mare deasemenea rolul radiaţiei ultraviolete la crescătoriile de păsări şi de porci.

MOSCOVA 11 (Agerpres). — TASS

La Moscova se desfăşoară lucrările celei de a 8-a sesiuni a Academiei de Ştiinţe medicale a U.R.S.S.

La prima şedinţă, acad. Anatolii Nesterov, secretarul Academiei, caracterizând situaţia ocrotirii sănătăţii din Uniunea Sovietică, a arătat că în Uniunea Sovietică au fost lichidate în întregime bolile epidemice care făceau mari ravagii în trecut.

Prin exemplul dezvoltării instituţiilor Academiei de Ştiinţe medicale a U.R.S.S., prof. Nesterov a ilustrat deosebita atenţie ce se acordă în Ţara Sovietică dezvoltării ştiinţei medicale. Raportorul a vorbit despre rezultatele activităţii de cercetări ştiinţifice a institutelor, subliniind realizările importante ale interniştilor sovietici. Au fost elaborate metode pentru prevenirea şi vindecarea câtorva boli de inimă şi altor boli interne. La institutul de neurochirurgie, a arătat raportorul, au fost elaborate metode noi pentru vindecarea tumorilor creerului. Chirurgii sovietici Andrei Savinih, Serghei Iudin, Alexandr Vişnevschi aplică metode eficace de tratare a cancerului la stomac, a bolilor de plămâni prin intervenţii chirurgicale.

Ocupând primul loc în ştiinţa mondială într'o serie de probleme importante ale medicinei, a spus prof. Nesterov în încheierea raportului, medicii sovietici merg cu încredere înainte spre atingerea unor noi culmi ale ştiinţei.

FOILETON

Trei porunci

Tovarăşa secretară râdea ca de o glumă bună:

— Cum? Vrei să intri la director? Da' de unde eşti dumneata, tovarăşe? Nu eşti dela noi, dela „Ianoş Herbak"? Şi, devenind deodată serioasă: — Nu ştii că directorul nostru e ocupat? Da, totdeauna ocupat... Până peste cap...

— Dar am o problemă importantă... încercă îndrăzneţul.

— Nimic. Nu se poate. E poruncă!

...Şi poruncile, după cum se ştie, sunt date pentru a fi respectate.

Székely Adalbert, directorul uzinelor „Ianoş Herbak" din Cluj, nu primeşte în timpul orelor de lucru. Nu primeşte, fie spus în treacăt, nici în afara lor. Muncitorii ştiu de mult că e mai uşor să dai câteva sute de perechi de pantofi peste plan decât să dai ochii cu directorul uzinelor. Ei ştiu că undeva, în blocul administraţiei, se află un birou întărit ca o fortăreaţă. Şi că în această fortăreaţă stă, ca un fel de guvernator suprem al unei insule pierdute în largul oceanului, directorul Székely Adalbert. Nu-i chip să te apropii de fortăreaţă. Şi mai puţin încă să te apropii de guvernator. Izolat în tainica lui sihăstrie, scump la vedere şi scump la vorbă, guvernatorul conduce uzina printr'un şir de porunci clare şi răspicate.

Porunca nr. 1: nimeni nu intră în cabinetul guvernatorului.

Putem înţelege acum cât de nefericită a fost inspiraţia unui tovarăş, responsabil al unui sector din uzină, când s'a încumetat să se prezinte la directorul-guvernator cu cererea modestă a unui muncitor. Pe măsură ce dânsul vorbea, chipul directorului Székely Adalbert căpăta nuanţe tot mai închise. Se apropia furtuna. Au trecut cinci minute, zece minute, un sfert de oră. Un sfert de oră pentru treburile personale ale unui tăbăcar! Guvernatorul n'a mai putut răbda:

— Ajunge! Dumneata, tovarăşe, îmi furi pur şi simplu timpul. Ai furat statului un sfert de oră din munca mea, din munca unui director.

Şi, înnecându-se de furie:

— Ştii ce înseamnă un director?

Putem afirma că tovarăşul nu ştia. El continua să creadă — şi pe bună dreptate — că un director ieşit din rândurile muncitorilor, un director căruia i s'a încredinţat conducerea unei întreprinderi, proprietate a statului celor ce muncesc, trebuie să se intereseze de nevoile tovarăşilor săi de muncă. Să fie exigent faţă de cei pe care-i conduce, să vegheze la apărarea intereselor statului şi în acelaşi timp să ţină o legătură strânsă cu ei, să le asculte părerile, propunerile şi criticile, să înveţe oricând din experienţa lor.

De unde să-i treacă prin gând omului nostru că în concepţia lui Adalbert Székely, un director, ca să fie respectat, trebuie să se poarte întocmai ca directorii capitalişti de odinioară? Da, acela ştiau să fie distanţi! Să crăcneşti înaintea lor? Să-i baţi la cap cu cereri? Să le spui de nevoile tale? Nici nu se uitau la tine... In ochii lor valorai mai puţin decât un şurub...

Nici tov. Fazakas, responsabil cu cadrele în uzină, nu ştia nimic de slăbiciunea ascunsă a directorului. Şi avea să plătească scump neştiinţa lui. Intr'o zi, şi-a luat inima'n dinţi şi l-a criticat pe director. Că nu ţine seamă de părerile altora, că la măsuri de unul singur, că e înfumurat, rupt de mase. Că asemenea atitudini înnăbuşă iniţiativa maselor, împiedică dezvoltarea avântului lor creator.

Răspunsul a fost nimicitor:

— Dumneata, tovarăşe Fazakas, eşti un incapabil. Nu cunoşti fabrica. Nu ştii pe ce lume trăieşti!

Dac'ar fi fost numai tov. Fazakas singurul care „nu ştia pe ce lume trăieşte", n'ar fi fost prea grav. Vezi însă că mai erau şi alţii. Mulţi alţii — care ştiau că trăiesc într'o lume nouă, unde nimeni n'are voie să-ţi astupe gura, unde critica şi autocritica sunt preţuite şi stimulate ca un minunat mijloc de educare a oamenilor şi de îndreptare a lipsurilor, o lume fără guvernatori şi fără fortăreţe inaccesibile clasei muncitoare.

Celor care „trăiau pe altă lume", directorul Székely Adalbert a hotărît să le servească o lecţie despre critică şi autocritică. A convocat o şedinţă lărgită a conducerii fabricii. Momentul era înălţător. Guvernatorul s'a ridicat şi a deschis şedinţa cu această memorabilă ordine de zi:

— Astăzi îmi fac autocritica... Şi după ce savură pe îndelete uimirea generală zugrăvită pe feţele tuturor, se grăbi să pună lucrurile la punct.

— Voi vorbi numai eu. Discuţii nu vor fi.

Dacă în biroul său putea evita discuţiile, era mai greu să le evite în fabrică. Uneori, însuşi directorul Székely Adalbert este nevoit să calce prin secţiile unde lucrează muncitorii. Ştiţi — se mai întâmplă câteodată să vină vreun tovarăş dela minister şi atunci directorul trebue să-l însoţească prin fabrică. Tocmai într'un astfel de moment festiv s'au găsit unii — bine înţeles din cei care „trăiau pe altă lume"! — să-l oprească din drum. Pare de necrezut, dar acesta e adevărul. Au profitat de această ocazie unică şi i-au spus ce aveau pe inimă.

Prima întrebare: dece secţia de croit rămâne în urmă cu planul?

A doua întrebare: dece mâncarea la cantină e proastă?

A treia întrebare... a patra, a cincia...

Celelalte întrebări nu le-a mai auzit. I se făcuse negru înaintea ochilor. Intors în fortăreaţă, a aşteptat în picioare până ce s'au adunat ceilalţi tovarăşi din conducere şi a erupt:

— Se comunică. Poruncă. Directorul nu poate fi oprit de oricine în fabrică.

...De oricine — adică de muncitori...

Porunca nr. 2!

Dar încercările lui Székely Adalbert de a-i da la rindea pe muncitori, de a-i şlefui pe colţoşi şi colţuroşi — au dat greş. Şi nici nu se putea să nu dea. Oamenii ştiau că uzina are şi un comitet de partid. Şi tot mai mulţi tovarăşi se duceau la comitetul de partid. Aveau multe de spus. Şi despre rezervele interne nefolosite. Şi despre cantină. Şi despre calificare. Dar şi despre cele două porunci.

Şi, bine înţeles, a aflat şi directorul Székely Adalbert despre aceste acte de „nesupunere"...

A răbdat omul o zi, a răbdat două, a răbdat trei... Aburii se adunau în cazan. Presiunea creştea. Şi, într'o bună zi, cazanul a explodat. Guvernatorul a dat o nouă poruncă:

— Se interzice a se aduce la cunoştinţa comitetului de partid lipsurile direcţiei.

Porunca nr. 3!

Tovarăşii care au primit „porunca" aceasta au fost uluiţi.

Se poate oare tolera — şi-au spus ei — să îndrăznească cineva a îngrădi, cât de cât, dreptul sfânt al oamenilor muncii de a se adresa oricând, cu sufletul deschis, partidului — conducătorul şi sfătuitorul lor de nădejde, conştiinţa lor? Să le ceară să tăinuiască partidului lipsurile directorului, adică să devină părtaşi la purtările sale nedemne, de adevărat satrap? Oare pentru tovarăşul Székely — se întrebau ei — nu există dreptul de control al organizaţiei de partid? El nu este, ca toţi slujbaşii statului, un slujitor al poporului, dator să dea socoteală poporului de actele sale? Se pot oare tolera toate acestea?

Nu, nu se pot tolera. Şi totuşi, comitetul de partid şi fostul său secretar au mers până acolo cu lipsa de principialitate încât le-au tolerat.

Fără doar şi poate, tov. Székely n'ar fi ajuns să uite şi de partid şi de muncitori, dacă organizaţia de partid l-ar fi educat şi l-ar fi trezit la timp din visul lui de guvernator rătăcit pe o insulă pustie. Comitetul de partid nu i-a adus aminte că a pornit din rândurile muncitorilor, că autoritatea lui izvorăşte din voinţa poporului, că fără o legătură strânsă cu masele ajungi unde a ajuns acest director care-şi ia drept model năravurile vechilor patroni capitalişti.

Cum de a răbdat comitetul regional de partid isprăvile acestui director? Cum de s'a împăcat cu aceste atitudini despotice?

— Păi — spun tovarăşii dela comitetul regional de partid — ăsta-i un director energic şi capabil. Credeţi că mai găsiţi mulţi ca el?

In adevăr e greu de găsit... Conducători cu astfel de atitudini nu pot fi toleraţi şi nu sunt toleraţi în fabricile şi întreprinderile noastre.

V. SEBASTIAN
P. DINESCU

Plenara C.C. al Partidului Comunist Italian

ROMA 11 (Agerpres). — Ziarul „Unita" relatează că Plenara C.C. al Partidului Comunist Italian şi-a încheiat lucrările. In cadrul dezbaterilor pe marginea raportului prezentat de Palmiro Togliatti au luat cuvântul numeroşi membri ai C.C. şi ai conducerii partidului, printre care Luigi Longo şi Pietro Secchia, secretari generali adjuncţi ai C.C. al partidului, Mauro Scoccimarro, membru al secretariatului, Giuseppe Di Vittorio, Enrico Berlinguer şi alţii.

După terminarea lucrărilor Plenarei, Comitetul Central a dat publicităţii o declaraţie în care se spune printre altele: „Comitetul Central al Partidului Comunist Italian, după ce a ascultat şi a discutat raportul tovarăşului Togliatti cu privire la sarcinile şi activitatea comuniştilor în lupta pentru o nouă orientare a politicii italiene, a aprobat acest raport şi recomandă tuturor organizaţiilor de partid şi tuturor comuniştilor să-l considere drept îndreptar în activitatea lor..."

Comitetul Central a propus organizaţiilor de partid să convoace la începutul anului 1954 conferinţe de partid. După ce conferinţele organizaţiilor de partid îşi vor încheia lucrările, se spune în declaraţie, va fi convocat un Congres naţional al partidului.

Mişcarea grevistă în ţările capitaliste

Peste un milion de salariaţi publici din Italia în grevă

ROMA 11 (Agerpres). —

Peste 1.000.000 de salariaţi publici au început Joi noaptea o grevă generală de 24 de ore. Agenţia Reuter relatează că greva a paralizat reţeaua de cale ferată, telefonică şi telegrafică din întreaga ţară. Majoritatea şcolilor de stat sunt închise. După cum subliniază agenţiile de presă, este prima grevă a salariaţilor publici la care participă toate organizaţiile sindicale: C.G.M.I., Confederaţia italiană a sindicatelor oamenilor muncii şi Uniunea italiană a muncii. In ciuda măsurilor represive luate de guvern împotriva greviştilor, greviştii cer majorarea salariilor. Organizaţiile sindicale au anunţat că la 15 Decembrie urmează să aibă loc o nouă grevă generală, de mai mare amploare.

Lupta muncitorilor din Germania occidentală şi Japonia

BERLIN 11 (Agerpres). — Ziarele vestgermane anunţă noi greve ale muncitorilor din diferite ramuri industriale. Astfel, la minele Iulia din Ruhr muncitorii au obţinut, datorită unităţii lor de acţiune, satisfacerea revendicărilor lor cu privire la sporirea salariilor.

Minerii din Herne au declarat săptămâna trecută o grevă de 48 ore cerând sporirea salariilor.

La întreprinderile Henschel din Kassel muncitorii au declarat o grevă de 24 ore, cerând salarii egale la muncă egală şi protestând împotriva încercărilor patronilor de a sparge unitatea muncitorilor prin acordarea de salarii diferite pentru aceeaşi muncă şi calificare.

După cum anunţă ziarele, muncitorii dela întreprinderile metalurgice din Essen au declarat o grevă de 24 de ore, cerând sporirea salariilor.

★

ŞANHAI 11 (Agerpres). —

Postul de radio Tokio a transmis că la 10 Decembrie 20.000 de mineri din şase mari societăţi carbonifere de pe insula Kiusiu au declarat grevă cerând mărirea salariilor.

Cine a săvârşit atrocităţi în Coreea

Cuvântul unui martor ocular

Atrocitățile fără seamăn săvârșite de învadatorii americani și de mercenarii lor sud-coreeni în Coreea au fost de multă vreme stabilite și demascate; ele au provocat o adâncă indignare și au fost înfierate de toți oamenii iubitori de pace.

Agresorii americani au aruncat milioane de bombe asupra orașelor și satelor pașnice, folosind în masă lichidul inflamabil napalm și, adeseori, bombe chimice. Ei au dus războiul bacteriologic pe teritoriul R.P.D. Coreene și în China de Nord-Est. Impreună cu hoardele lisînmaniste, ei au ucis zeci de mii de civili coreeni, i-au jefuit, au distrus fără cruțare fabrici, spitale, școli, monumente culturale.

Intreaga lume civilizată a înfierat tratamentul inuman, sălbatic, la care au supus trupele americane pe prizonierii de război coreeni și chinezi. Lagărele americane de prizonieri de pe insulele Cociedo, Ceciudo, Pongan și din alte locuri au fost transformate în adevărate lagăre de exterminare de felul faimoaselor lagăre dela Buchenwald, Dachau și Oswiecin.

Probe incontestabile cu privire la aceste atrocități au fost culese și înregistrate la fața locului de organe internaționale și personalități științifice competente, de mare prestigiu și autoritate. Nenumărate mărturii și recunoașteri în același sens au fost cuprinse în telegramele corespondenților de presă americani și englezi, în rapoartele Comitetului Internațional elvețian de Cruce Roșie și în declarațiile foștilor comandanți ai lagărelor americane de prizonieri, generalii Dodd și Colson.

Totodată, numeroase mărturii care s'au produs în timpul războiului din Coreea și după încetarea ostilităților au dovedit că, în total contrast cu trupele americane și mercenarii lisînmaniști, trupele coreene și chineze, care au dat dovadă de un mare eroism în apărarea patriei și libertății popoarelor lor, au fost însuflețite de un înalt spirit umanitar, atât pe front cât și în spatele frontului. Intreaga lume a aflat cu respect și admirație despre grija de care au dat dovadă forțele populare coreene și chineze față de populație și despre tratamentul blând aplicat prizonierilor de război din rândurile așaziselor forțe ale O.N.U.

Iată însă că, în actuala sesiune a Adunării Generale a Organizației Națiunilor Unite, delegația americană, în frunte cu Cabot Lodge, a încercat să răstoarne aceste lucruri binecunoscute, să vopsească albul în negru și negrul în alb. In acest scop, Lodge a scos la iveală un vechi fals plăsmuit încă din anul 1951 de colonelul american James Hanley. Publicarea acestui așazis raport și-a atras, încă în 1951, dezaprobarea comandantului de atunci al trupelor americane din Coreea, generalul Ridgway, pentrucă Hanley lansa minciuni prea deochiate, care n'aveau șansa de a fi crezute de cineva, despre niște pretinse atrocități comise de trupele coreene și chineze împotriva prizonierilor de război din rândurile „forțelor O.N.U.".

In prezent, după cât se vede, reprezentanții americani la O.N.U. nu și-au mai pus asemenea probleme și, fără nicio sfială, au reînviat și umflat falsul lui Hanley. Nu numai atât. Recurgând la obișnuitele ei metode de presiune și șantaj asupra delegațiilor subordonate, delegația americană a smuls la 3 Decembrie majorității O.N.U. aprobarea unei rușinoase rezoluții calomnioase de „condamnare" a R.P. Chineze și R.P.D. Coreene.

Mister Lodge și mai marii săi dela Washington ar face însă o mare greșeală, dacă și-ar închipui că acum, după ce servila majoritate americană dela O.N.U. și-a făcut încă odată gimnastica ei obișnuită — ridicând mâinile în semn de aprobare — ei pot să-și frece liniștiți palmele. Nu. Mai există „cineva" de care nu au ținut seama. Acest „cineva" sunt popoarele lumii.

In fața popoarelor, minciuna — oricât ar fi ea de îmbrăcată în cele mai amăgitoare vestminte — rămâne tot minciună. Pentru această nouă și odioasă minciună lansată la O.N.U. și pe care agresorii ar vrea s'o acopere cu steagul O.N.U. — după cum au încercat același lucru cu întreaga lor acțiune agresivă din Coreea — popoarele vor cere cândva socoteală.

In fața inevitabilului tribunal al viitorului depun și eu astăzi, în calitate de martor care a văzut cu ochii lui cine a săvârșit atrocități și cine s'a purtat uman cu prizonierii în Coreea.

In lagărele americane ale morții

Pentru d. Lodge expresia „Monkey-House" nu e desigur o enigmă. Popoarele lumii au aflat însă de ea abia în vara anului acesta și s'au cutremurat. „Monkey-House" înseamnă în englezește „casa maimuțelor". Iată ce mi-a povestit în August, la Panmunjon, fostul prizonier de război Pak In Do, întors, cu trupul brăzdat de bice și cu fața arsă de gaze, de pe insula morții Cociedo.

— „Monkey House" e clădirea de pe Cociedo în care americanii îi supuneau pe prizonieri unor torturi diavolești, spre a-i determina să rămână ca „voluntari" la Li Sin Man sau Cian Cai-și. In sunetele asurzitoare ale jezz-ului american, călăii ne înfigeau sub unghii ace înroșite. După aceea ne turnau cu furtunul apă în gură până ne umpleau pântecul. Apoi ne izbeau cu cizmele în pântece...

Parcă văd și acum chipul chinuit al lui Pak In Do, care își acoperise ochii cu mâinile, de parcă n'ar mai fi vrut să-și amintească imaginile acelea de coșmar. După câteva clipe îmi spuse:

— Cuvântul „Monkey" înseamnă, în vorbirea curentă americană, nu numai maimuță ci și a se „amuza", a se „distra". Chinurile noastre erau pentru ei distracție și amuzament...

In alt grup de prizonieri, întors din alte „Buchenwald"-uri ale Pacificului — insulele Cociedo și Ioncihodo — l-am întâlnit pe Kim Kuk Se — un tânăr cu părul cărunt, a cărui figură era tăiată de o crestătură adâncă. Pe trupul scheletic al lui Kim Kuk Se puteai număra coastele.

— Nenumărate au fost mijloacele cu care au încercat să ne „convingă" să rămânem în „raiul" lui Li Sin Man. Ne-au lăsat fără mâncare și băutură zile întregi. La cel mai mic protest, azvârleau împotriva noastră bombe lacrimogene. Intr'o zi ne-au împărțit pe noi, prizonierii din lagărul nr. 2 de pe insula Ioncihodo, în grupe de câte 30 de oameni. In fața fiecărui grup și-a făcut apariția câte un ofițer american și câte un lisînmanist. Jucându-se cu revolverele ne-au întrebat: „El, cine vrea să se înapoieze în Coreea de Nord sau în China?".

In ciuda gurilor de pistol îndreptate amenințător împotriva noastră, s'a ridicat o pădure de mâini...

N'am să-l uit niciodată pe The The In, pe al cărui trup se putea citi întreaga istorie a Cociedo-ului: rănile încă necicatrizate, urmele de lovituri ale bastoanelor de cauciuc. El a adus pe ascuns, în cine știe ce cusătură a hainelor, un protest semnat cu sângele lor de către 525 prizonieri împotriva atrocităților săvârșite de binecunoscutul călău, comandantul lagărului de pe Cociedo, generalul Boatner, poreclit „bivolul".

Aș putea să redau aici zeci de relatări ale prizonierilor coreeni și chinezi care au trecut prin „paradisul" bastoanelor de cauciuc ale călăilor. Dar las locul unor mărturii și mai grăitoare. Iată alăturat o fotografie făcută în tabăra de primire a prizonierilor coreeni și chinezi dela Panmunjon. Iată halul în care i-au adus pe prizonieri alde Boatner. Cei mai mulți dintre prizonierii întorși și-au azvârlit de pe ei zdrențele și au rămas goi, nevrând să poarte nimic din ce le amintea viața — sau mai bine zis moartea treptată — din lagărele americane.

Prizonierii americani recunosc tratamentul omenesc din lagărele coreene

...Am în față și alte fotografii: de data aceasta ele arată cum s'au întors în tabăra americană de primire dela Panmunjon prizonierii din „forțele O.N.U." care — dacă te-ai lua după țipetele presei Wall-Street-ului și după documentele ticluite de departamentul american zis al „războiului psihologic" — ar trebui să arate ca niște adevărate fantome. Se pare însă că foștii prizonieri de război americani, englezi și de alte nații nu au deloc figura fantomatică, ba chiar sunt destul de grași, iar îmbrăcămintea lor nu e cu nimic mai proastă decât îmbrăcămintea ostașilor coreeni și a voluntarilor chinezi ai căror prizonieri au fost.

Dar să lăsăm pe aceste „victime" să vorbească ele însele. Iată ce mi-a declarat prizonierul american Alois Procop, înainte de a pleca spre tabăra americană de primire:

— Cred că aproape toți soldații americani au dansat de bucurie când au auzit de semnarea armistițiului. Nimeni dintre noi n'a știut și nu știe dece am fost trimiși încoace. In ce privește viața de lagăr, o simplă cifră vă va spune mai mult ca orice: cât am stat în lagăr m'am îngrășat cu 3 kg. Am avut întotdeauna mâncare bună, cărți, întreceri sportive, concerte. Niciodată n'am dus lipsă de nimic.

Am cules numeroase mărturii despre asemenea „atrocități", ca petreceri și întreceri sportive, organizate în lagărele de prizonieri de război din Coreea de Nord. Același lucru se poate citi și în gazetele editate chiar de către prizonierii americani aflați în aceste lagăre. Iată, de pildă, ce a scris în gazeta lagărului nr. 4 soldatul american D. E. Coarless, șeful clubului din lagăr: „...Clubul lagărului nostru a fost creat pentru deservirea tuturor membrilor batalionului nostru. In bibliotecă s'au pus mese și standuri pentru reviste, s'au instalat rafturi pentru gazete... Adesea se desfășoară întâlniri de fotbal. In afară de aceasta, avem posibilitatea să cântăm la chitară, să ascultăm conferințe..."

Soldatul Billy Hopland a scris rânduri care răsună ca o palmă usturătoare pe obrazul calomniatorilor: „Inainte de a ajunge în lagăr nu primisem învățătură în vreo școală... In prima perioadă, ca să scriu o scrisoare rudelor și prietenilor era o treabă grea, deoarece trebuia să dictez altora... Aflând despre aceasta, administrația lagărului m'a chemat și un camarad chinez pe nume Cen mi-a propus să mă învețe să citesc și să scriu în limba mea maternă. Mi-a fost rușine. După sfatul lui, din ziua aceea am început să iau lecții dela el. In prezent — ca rezultat — citesc și știu puțin să scriu".

...Acesta-i adevărul și, oricâtă hârtie ar mâzgăli scribii presei reacționare americane, oricâte „documente" s'ar ticlui în instituțiile „specializate" din S.U.A., popoarele îl află și-l vor afla.

Substratul manevrei americane la O. N. U.

Pe mister Lodge și pe acoliții săi îi ispitește însă, precum se vede, trista glorie a binecunoscutului erou gogolian Cicicov, care târguia suflete moarte. Ei au adunat din toate unitățile așazisei „armate O.N.U." din Coreea liste de ostași morți în lupte — aceștia sunt cu mult mai mulți decât s'au așteptat inspiratorii agresiunii — și acum caută să le prezinte ca pe liste de „prizonieri" căzuți victime „atrocităților" în lagărele coreene și chineze. Soarta lui Cicicov ar trebui însă să-i pună pe gânduri pe mincinoși; oamenii cinstiți privesc cu dispreț pe cicicovi și, mai devreme sau mai târziu, ei pun capăt desgustătoarei lor mascarade.

Și aceasta se va întâmpla cu atât mai sigur cu cât oamenilor cinstiți nu le poate scăpa ce se urmărește în fond prin toată această mascaradă. Ea nu are numai scopul de a acoperi atrocitățile comise de americani în Coreea. Ea țintește la a sabota întreaga aplicare a armistițiului din Coreea și întreaga acțiune de reglementare pașnică a conflictului coreean. Nu întâmplător falsul lansat la O.N.U. de mister Lodge coincide cu noile greutăți pe care le fac reprezentanții americani la tratativele preliminare care au loc în prezent la Panmunjon, în vederea organizării și convocării conferinței politice pentru Coreea.

Cercurile agresive din S.U.A., care fac eforturi pentru a sabota reglementarea pașnică în Coreea, se silesc în același timp cu înverșunare să otrăvească întreaga atmosferă internațională și să micșoreze sau chiar să compromită șansele înfăptuirii destinderii în relațiile internaționale.

Dar aceste manevre sunt sortite eșecului. Și aceasta nu numai pentrucă ele se izbesc și se sfarmă de granitul indestructibil al faptelor. Ele vor eșua în primul rând din cauză că popoarele, ferm hotărîte să salveze pacea, nu-i vor lăsa pe ațâțătorii la război să ridice din nou steagul învrăjbirii popoarelor și al războiului.

V. BARLADEANU
fost corespondent special al „Scânteii" în Coreea la semnarea armistițiului.

Kim Khing Yuan (stânga) unul dintre prizonierii coreeni repatriați, căruia i-au fost scoși ochii în lagărul Mashan (Corea de Sud) pentrucă a insistat să se întoarcă în patrie.

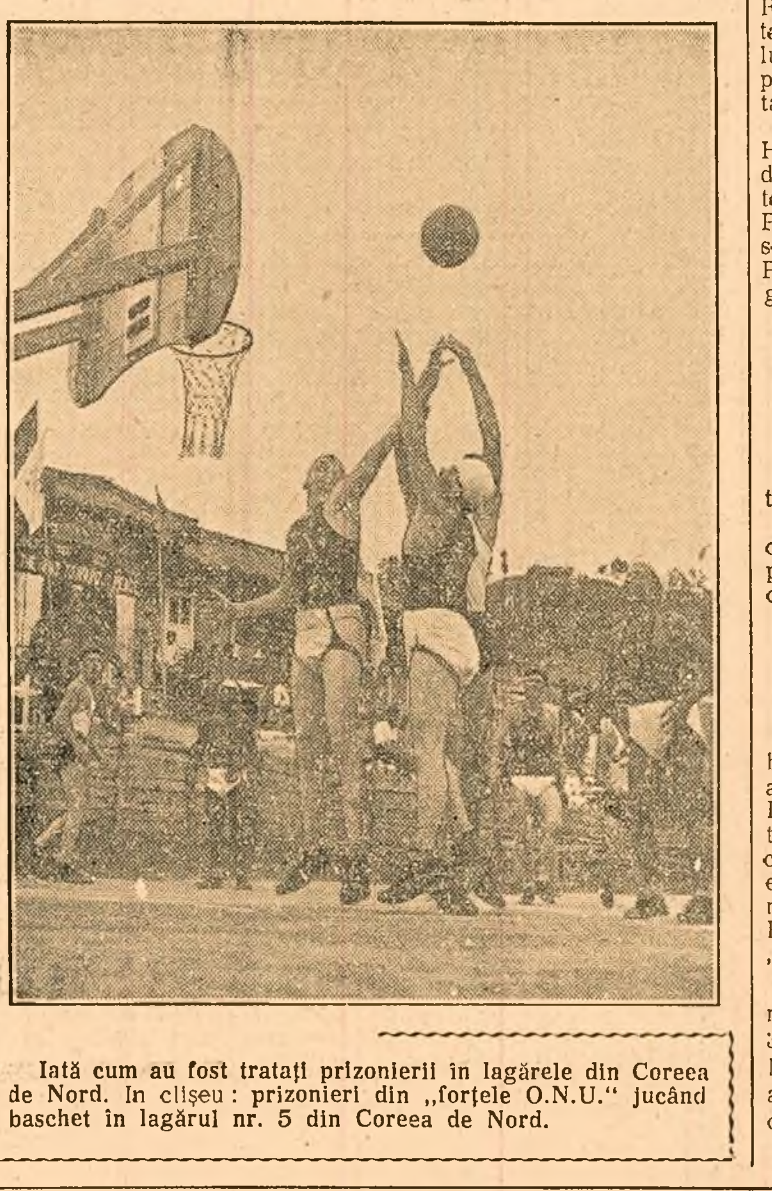

Iată cum au fost tratați prizonierii în lagărele din Coreea de Nord. In clișeu: prizonieri din „forțele O.N.U." jucând baschet în lagărul nr. 5 din Coreea de Nord.

Ecouri ale presei din străinătate la discursul președintelui Eisenhower

NEW YORK 11 (Agerpres). — TASS

Observatorii ziarelor americane comentează discursul rostit de președintele Eisenhower la ședința plenară a Adunării Generale a O.N.U., precum și planul de constituire a unui „fond atomic", propus de președinte. Intr'un articol redacțional, ziarul „New York Times" consideră discursul ca o manifestare a „inițiativei Occidentului" „atât în domeniul războiului rece cât și în domeniul eforturilor întreprinse pe cale diplomatică pentru realizarea păcii". Totodată, ziarul stăruie ca Occidentul să continue întărirea forțelor armate ale blocului Nord Atlantic, să creeze cât mai repede o „armată europeană", să sprijine frontul comun la conferința dela Berlin și din Asia răsăriteană și să ia noi măsuri pentru crearea unui sistem militar al Extremului Orient.

Observatorul ziarului „New York Herald Tribune", Lippmann, comentând planul lui Eisenhower referitor la energia atomică, scrie: „Noua propunere americană nu pretinde limitarea și nici măcar reglementarea armei atomice", ceeace, după părerea lui Lippmann, „pledează în favoarea acestei propuneri".

Lippmann se pronunță împotriva controlului internațional în problema energiei atomice. „Noua propunere, scrie Lippmann, spulberă părerea că noi am putea renunța sau că vom renunța la bazele forței noastre militare". Lippmann consideră că planul Eisenhower poate duce la realizarea unora dintre rezultatele prevăzute de vechiul plan de control și inspecție (este vorba de așanumitul „plan Baruch-Lilienthal").

Comentând discursul lui Eisenhower, ziarul „New York Daily News" scrie: „Considerăm că din punct de vedere propagandistic acest discurs a fost excelent". Ziarul consideră însă că în planul președintelui „există o serie întreagă de curse, din cauza cărora Statele Unite pot suferi un eșec și, foarte posibil, un dezastru".

După cum anunță corespondentul din Washington al agenției United Press, Bernard Baruch a declarat că discursul lui Eisenhower „se bazează pe propunerea americană inițială, care continuă să prevadă crearea unei organizații internaționale centrale pentru controlul materialelor dezagregabile".

★

LONDRA 11 (Agerpres). — TASS

Ziarul „Daily Worker" comentează într'un articol redacțional discursul rostit de Eisenhower în ședința plenară a Adunării Generale a O.N.U. în problema războiului atomic.

Ziarul scrie: „Dacă președintele ar dori cu adevărat rezolvarea acestei probleme, ar fi mai util să se propună ca reprezentanții marilor puteri să reexamineze diferitele planuri propuse până în prezent și să încerce să găsească un compromis eficace care să se bazeze pe interzicerea bombei atomice".

„Daily Mail" aprobă într'un articol redacțional discursul lui Eisenhower.

„Daily Telegraph and Morning Post" recunoaște într'un articol redacțional că ar fi „o greșeală să se considere planul Eisenhower drept un plan pentru preîntâmpinarea posibilităților războiului atomic".

★

PARIS 11 (Agerpres). — TASS

Ziarele pariziene publică ecouri la discursul rostit de președintele Eisenhower în Adunarea Generală a O.N.U.

Ziarul L'Humanité" a publicat articolul lui Pierre Courtade intitulat: „Ce se ascunde în spatele planului lui Eisenhower?". In articol se spune printre altele: „Nu poate exista niciun dubiu că prin discursul rostit la O.N.U., președintele Eisenhower a urmărit să obțină „efectul" menit să compenseze eșecul vădit al conferinței din Bermude. Pe lângă aceasta, este evident că faptul că Statele Unite nu mai posedă monopolul asupra faimosului „secret atomic" a jucat un rol important. La Washington se recunoaște acum, și, ceeace este mai important, se declară pe față, că în prezent nu există vreun mijloc de apărare efectivă împotriva armei atomice și că până și superioritatea cantitativă, pe care pretind că o posedă Statele Unite, nu le va putea apăra de represalii în cazul când ele vor folosi primele arma atomică. In aceste condiții se poate pune întrebarea de ce guvernul dela Washington refuză cu încăpățânare să adere la convenția cu privire la interzicerea folosirii acestei arme, așa cum refuză să semneze Convenția dela Geneva cu privire la interzicerea armei bacteriologice?

Ignorând și de data aceasta problema principală, președintele Eisenhower, în ciuda frazelor frumoase, justifică întrutotul temerile că planul lui, de creare a „băncii atomice internaționale", ar putea să devină „un plan Baruch" într'o nouă versiune.

Ziarul „Franc-Tireur" afirmă că „inițiativa" lui Eisenhower ar deschide vaste „orizonturi' pentru folosirea energiei atomice în scopuri pașnice și îndeamnă pe cititorii săi să aibă încredere în „sinceritatea președintelui american".

★

BERNA 11 (Agerpres). — TASS

Presa burgheză elvețiană scrie că discursul rostit de Eisenhower în Adunarea Generală a O.N.U. a fost „senzațional", „o manifestare a bunăvoinței de a colabora", „un atac împotriva neîncrederii" ș.a.m.d.

După ce califică discursul președintelui S.U.A. ca „iubitor de pace", ziarul „Der Bund" remarcă totuși că „se înțelege dela sine că Eisenhower este în primul rând american. Deaceea, propunerile sale de a institui un control internațional asupra energiei atomice vor fi fără îndoială considerate de reprezentanți ca propuneri care țin seama de interesele egoiste ale americanilor".

Măsuri pentru ridicarea nivelului de trai al oamenilor muncii din R. D. Germană

BERLIN 11 (Agerpres). —

Agenția A.D.N. transmite textul Hotărîrii Consiliului de miniștri al Republicii Democrate Germane „Cu privire la îmbunătățirea continuă a condițiilor de muncă și a situației materiale a muncitorilor și cu privire la drepturile sindicatelor", adoptată în ședința din 10 Decembrie a Consiliului de miniștri, în care se spune printre altele:

Consiliul de miniștri subliniază că în urma îndeplinirii cu succes a planurilor economiei naționale ale Republicii Democrate Germane, guvernul republicii are posibilitate să înfăptuiască măsuri îndreptate spre îmbunătățirea condițiilor de trai ale oamenilor muncii.

Pentru lărgirea rețelei de policlinici, ambulatorii și puncte sanitare, în 1954 vor fi alocate 100 de milioane de mărci. Pe lângă marile întreprinderi trebue să fie create sanatorii de noapte și case de odihnă.

In hotărîre sunt enumerate o serie de măsuri pentru ridicarea salariilor oamenilor muncii, sporirea pensiilor, pentru îmbunătățirea continuă și ieftinirea mijloacelor de transport, pentru lărgirea comerțului etc.

In scopul îmbunătățirii continue a condițiilor de locuit ale oamenilor muncii din Republica Democrată Germană, Consiliul de miniștri a hotărît să aloce în 1954 pentru construcția de locuințe 764 de milioane de mărci. Pentru sprijinirea construcției de locuințe individuale se vor acorda în 1954 muncitorilor și funcționarilor credite în sumă de 100 de milioane de mărci.

Hotărîrea prevede lărgirea construcției de creșe și grădinițe de copii.

In scopul ridicării calificării și nivelului cunoștințelor cadrelor conducătoare din economie, Consiliul de miniștri a hotărît să creeze în 1954 institute industriale pe lângă Academia de științe și școlile superioare din Republica Democrată Germană.

In lagărele din Coreea de Sud continuă asasinarea prizonierilor

KAISUNG 11 (Agerpres). — China Nouă transmite:

La 9 Decembrie, dintr'un lagăr aflat sub paza trupelor indiene a fost repatriat un nou grup de 8 prizonieri de război. Repatriații — 3 voluntari chinezi și 5 ostași ai Armatei Populare Coreene — au luat cuvântul în cadrul unei conferințe de presă la care au fost de față și reprezentanți ai comisiei neutre de repatriere.

Cei 3 voluntari chinezi — Lu Guan-i, Huan Veni-țin și Ciun Ci-țin — au scăpat de sub controlul agenților secreți în spitalul lagărului și au cerut să fie repatriați. Paza indiană a împiedicat la timp agenții secreți înarmați ca să se răfuiască cu ei. Prizonierii de război au declarat că în lagărul dela Tonjani continuă maltratarea **prizonierilor de război și asasinarea** lor. Clica militaristă americană pregătește, cu ajutorul gomindaniștilor și agenților lisînmaniști, răpirea prizonierilor de război. Voluntarul chinez Lu Guan-i a declarat că există un ordin american transmis prin radio cu privire la răpirea prizonierilor de război. In ordin se spune că data „evadării în masă" a prizonierilor de război spre Coreea de Sud, și de acolo spre Taivan, trebue să fie ziua când expiră termenul exercitării tutelei asupra prizonierilor de război.

An Suc Ia, ostaș al Armatei Populare Coreene, fost prizonier în sectorul nr. 52, a confirmat și el ordinul cu privire la „evadare".

Prizonieri de război sud-coreeni nu doresc să se repatrieze

PEKIN 11 (Agerpres). — China Nouă transmite:

La 9 Decembrie ofițerii lisînmaniști au continuat munca de lămurire în rândul prizonierilor de război sud-coreeni. Din cei 30 de prizonieri care au asistat la această ședință niciunul n'a cerut să fie repatriat. Până în prezent la ședințele de lămurire au participat 220 prizonieri de război sud-coreeni. Dintre aceștia niciunul nu și-a exprimat dorința de a fi repatriat în Coreea de Sud.

PE SCURT

- La 9 Decembrie a avut loc la Luxemburg o conferință a miniștrilor de externe ai țărilor Beneluxului (Belgia, Olanda și Luxemburg). In comunicatul dat publicității după terminarea conferinței, se arată că au fost dezbătute problemele comerțului exterior și alte probleme de politică economică. După cum constată ziarul „Libre Belgique", la conferință nu s'a ajuns la „rezultate practice palpabile".

- In cursul lunii Noembrie unitățile armatei populare vietnameze au nimicit 3.500 de soldați inamici în Vietnamul de Nord. Au fost capturate un număr de 615 arme, au fost distruse 25 de tancuri, precum și vehicule amfibii și de transport.

- La 8 și 9 Decembrie studenții dela Universitatea din Teheran nu s'au prezentat la cursuri, în semn de protest împotriva reluării relațiilor diplomatice dintre Iran și Anglia. Zilele trecute au avut loc demonstrații în școlile medii din Teheran. Guvernul a declarat stare de asediu pe termen de trei luni în orașele Djehrom și Fesa.

- La 5 Decembrie au avut loc în statul Noua Galie de Sud (Australia) alegeri municipale.

  Partidul Comunist din Australia a participat deasemenea la aceste alegeri. Deși rezultatele definitive nu se cunosc încă, totuși, după cum relatează ziarul „Tribune", candidații partidului comunist au fost aleși în consiliile municipale a șase orașe.

Alegerile din R. P. Chineză

Au votat conducătorii partidului comunist și membri ai guvernului

PEKIN 11 (Agerpres). — China Nouă

La 8 Decembrie președintele Mao Țze-Dun și tovarășii săi de luptă au votat în cadrul primelor alegeri din China.

La ora 8,30 seara președintele Mao Țze-dun a sosit la un centru de votare din Pekin, însoțit de tovarășii Liu Șiao-ți, Ciu En-lai, Ciu De, Con Iun, Gao Gan, Lin Po-ciu, Dun Bi-u, Pin De-huei și alți membri ai Comitetului Central al Partidului Comunist Chinez.

In aceeași zi, numeroase personalități de seamă din guvern au votat la un alt centru de votare.

—○—

Succesul artiștilor sovietici la Paris

PARIS 11 (Agerpres) — TASS

La 8 Decembrie a început la Paris festivalul muzicii și dansului sovietic. El a fost inaugurat printr'un concert dat într'o sală a Palatului Chaillot — una din cele mai mari săli din Paris — de tânărul violonist sovietic Igor Oistrah. Concertul s'a bucurat de un mare succes. Toate ziarele au subliniat înalta măestrie în interpretare a tânărului muzician sovietic. „Trebue să recunoaștem, arată ziarul „Le Monde", că Igor Oistrah posedă calitățile unui virtuos excepțional".

La 9 Decembrie, Zara Doluhanova a dat un concert care s'a bucurat deasemenea de un mare succes.

—○—

Vizita grupului de deputați francezi în R. P. Polonă

VARȘOVIA 11 (Agerpres). — P.A.P.

La 10 Decembrie a avut loc în Seimul Republicii Populare Polone o întâlnire între deputații francezi care se află în prezent la Varșovia și deputații polonezi, membri ai asociației „Polonia-Franța". In cadrul întâlnirii, care s'a desfășurat într'o atmosferă cordială, parlamentarii polonezi și francezi au avut prilejul să facă un schimb de păreri și să discute chestiuni legate de problema raporturilor prietenești dintre Polonia și Franța.

In după amiaza aceleeași zile, oaspeții francezi au asistat la un spectacol oferit de ansamblul de cântece și dansuri „Mazowsze". Oaspeții francezi au fost însoțiți de d-na Dennery, soția ambasadorului francez în Polonia.

—○—

In legătură cu aniversarea Tratatului franco-sovietic

PARIS 11 (Agerpres). — TASS

Referindu-se la aniversarea semnării Tratatului franco-sovietic de alianță și asistență mutuală, Geneviève Tabouis scrie în „L'Humanité": „Oricum s'ar desfășura conferința reprezentanților celor patru puteri, oricine știe că opinia publică franceză nu intenționează deloc să renunțe la semnătura sa, care în cazul de față nu este decât confirmarea unui sentiment elementar încercat de țara noastră: dealungul istoriei această mare putere nu a fost niciodată dușmana Franței".

—○—

Pentru prietenia cu U. R. S. S. și R. P. Chineză

ȘANHAI 11 (Agerpres). — China Nouă

După cum se anunță din Tokio, într'o cuvântare rostită la un meeting organizat la Universitatea Vaseda din Tokio cu prilejul reîntoarcerii sale în Japonia, Icuo Oyama, laureat al Premiului Internațional Stalin „Pentru întărirea păcii între popoare", a chemat la restabilirea relațiilor diplomatice normale cu Uniunea Sovietică și Republica Populară Chineză. La acest meeting, convocat de Comitetul japonez pentru apărarea păcii, au participat peste 1.500 de persoane. Deși Japonia n'are în prezent relații cu Uniunea Sovietică și Republica Populară Chineză, este necesar, a declarat Oyama, să se îmbunătățească relațiile între Japonia și aceste țări încă înainte de reluarea relațiilor oficiale.

—○—

Cererea majorității senatorilor olandezi

HAGA 11 (Agerpres). —

După cum anunță ziarul „Telegraaf", majoritatea senatorilor olandezi au cerut ca examinarea tratatului privitor la „comunitatea defensivă europeană" de către parlamentul olandez să fie amânată până în luna Ianuarie 1954.

Președintele Senatului, A. J. Jonkman, a adăugat la raportul cuprinzând obiecțiile senatoriale împotriva tratatului „armatei europene" o notă în care expune observațiile sale personale. Presa subliniază că acest gest al președintelui Senatului este unic în istoria parlamentului olandez.

Jonkman a declarat că tratatul privitor la „comunitatea defensivă europeană" este incompatibil din punct de vedere juridic cu Charta O.N.U., în care este vorba de „națiuni suverane". El a dat ca exemplu „recentele dezbateri din Adunarea Națională Franceză, care, după părerea lui, oglindesc convingerea intimă a francezilor că guvernul lor a apucat pe o cale greșită".

SPECTACOLELE DE AZI

TEATRE: **Național „I. L. Caragiale" (Studio):** Schimbul de onoare; **Național „I. L. Caragiale" (Comedia):** Trei surori; **Teatrul de Stat de Operetă:** Casa cu trei fete; **Municipal:** Mitrea Cocor; **Armatei** (B-dul G-ral Magheru). De partea cealaltă; **Muncitoresc C.F.R. (Giulești):** Vinovați fără vină; **Tineretului:** Simeon Albac; **Teatrul Evreesc de Stat:** Cismarul cel isteț; **Ansamblul de Estradă al R.P.R.:** Fără mănuși.

CINEMATOGRAFE: **Patria București:** Zorile deasupra Niemenului; **Republica, I. C. Frimu:** Furtuna; **Maxim Gorchi:** Centenarul Teatrului Național „I. L. Caragiale". Campionatele mondiale de tenis de masă; **Elena Pavel:** Arena celor curajoși; **Lumina:** Undeva în Bizonia; **Victoria:** Prin India; **Timpuri Noi:** Circuitul ciclist al R.P.R., Sport sovietic nr 6, Jurnal sovietic nr 56, Jurnal românesc nr. 48, Zai și Cic (desen animat); **Gh. Doja:** Ruslan și Ludmila; **Alex. Popov:** Volpone; **8 Martie:** Petru cel mare (seria II-a); **Vasile Roaită:** Lupii și oile; **Cultural:** Rețeaua morții; **Grivița:** Bătălia din golful Caliacra (Amiralul Ușacov, seria I-a); **Constantin David:** Fiicele Chinei; **Alex. Sahia:** Salut Moscova; **Flacăra:** Dușmanii; **Tudor Vladimirescu:** Hoți de biciclete; **Arta. 23 August:** Nu-i pace sub măslini; **Popular:** Keto și Kote; **Mihail Eminescu:** Marele concert; **Miorița:** Prințesa trufașă; **Moșilor:** Trei povestiri; **Donca Simo:** Neastâmpărații; **Ilie Pintilie:** Tractoriștii; **8 Mai:** Scufierul și cenușăreasa; **Volga:** Două lumi; **1 Mai:** Pe aripile cântului (Rimschi Corsacov); **Libertății:** Povestea unui om adevărat; **N. Bălcescu:** Africa; **Rahova:** Vietnamul în luptă; **Olga Bancic:** In ghețurile oceanului.

REDACȚIA ȘI ADMINISTRAȚIA: București, Piața „Scânteii", Tel. 7.60.10, 7.60.20, 7.60.40, 7.60.00, 7.61.50, 7.61.40

Tiparul: Combinatul poligrafic Casa Scânteii „I. V. STALIN"